SEGUNDO AÑO — Núm. 330.

PORTE PAGADO

Dirección, Redacción y Administración: AVENIDA DE MAYO 769

Buenos Aires, Miércoles 10 de Enero de 1917

Todas las cartas destinadas a la Redacción deben ser dirigidas al Director.

Como el diario no puede responsabilizarse por los manuscritos que se le envíen, ruega a los autores guarden copia de ellos.

Dirección Telegráfica: EPOCA; Buenos Aires

Teléfono: Unión Telefónica 5194-95-96-97-98, Avenida

La Epoca

PRECIOS DE SUSCRIPCION

CAPITAL

$ m|n. Un mes 2.— $ m|n. Tres meses 6 $ m|n. Seis meses 12 $ m|n. Un año 22

PROVINCIAS

Un mes 2.50 Tres meses 7.50 Seis meses 15 Un año 28

EXTERIOR

$ oro Un mes 2 $ oro Tres meses 6 $ oro Seis meses 12 $ oro Un año 24

Número del día 0.08. — Número atrasado (dentro de los 30 días) 0.20—De fechas anteriores 0.50.

LA EPOCA se envía directamente por correo a toda persona que lo pida acompañando el importe correspondiente. Los pedidos de suscripciones para el interior de la República se atenderán por cualquier número de días a razón de 0.08 por ejemplar.

VEASE EN LA PAGINA FINAL LA INFORMACION DE ULTIMA HORA

10 DE ENERO DE 1917

UN DOCUMENTO HISTORICO

Escribimos bajo la más profunda y grata de las impresiones. Cuando se ha consagrado la vida a un ideal, y se ha esperado largos años la realidad de anhelos y esperanzas, tan puras y tan nobles, como las que animaron en todo tiempo a los hombres militantes bajo las banderas de la Unión Cívica Radical, un día como el de hoy compensa muchas amarguras y sacrificios, afianza convicciones, ensancha horizontes e impulsa hacia el porvenir con la fe renovada en el alma y la convicción de que la patria de mañana será muy superior a la de ayer y tal como la soñaran los visionarios del radicalismo, en un cuarto de siglo de batallar sin tregua.

Sí, correligionarios de toda la república; altas personalidades o soldados humildes y desconocidos de la causa; habitantes de las grandes ciudades o modestos servidores, diseminados en las llanuras de la patria; víctimas todas de la opresión y la injusticia y todos inquebrantables en el propósito; la hora, la gran hora ha sonado al fin y cada minuto en adelante no hará sino acentuar una reacción que está en las ideas y en los hechos, traduciendo legítimas, hondas y luminosas aspiraciones nacionales.

Leed, leed en esta misma página el documento trascendental que, emanado del ministerio del interior, traduce fiel y altivamente, el pensamiento de los ciudadanos que constituyen el gobierno de la nación. Leed y meditad [illegible] una fecha fecunda en los anales políticos de la república. Leed y experimentad a la par nuestra la viva emoción de una realidad que en días de dolor y de vergüenza, se nos antojara casi una quimera!

No hemos cambiado únicamente de gobierno; no hemos substituído hombres, como otras veces; es verdad que el radicalismo, palpitante en las alturas, adonde ha llegado por la augusta voluntad de los argentinos, está incontaminado, tan vigoroso y eficiente al interpretar el sentimiento patrio, como otrora, cuando se alzara en el comité, en la plaza pública, en el campo revolucionario, en la prensa y la tribuna parlamentaria, exigiendo de los gobiernos prepotentes: legalidad, libertad, dignidad y honor!

En balde el vocerío de la impotencia, el odio de la mediocridad o el alarde de la impudicia, pretenderán ahogar o detener la reparación en marcha: no, no, mi veces no; es tarde ya para volver el camino andado. Llegamos a la altura por nuestros cabales y gobernamos por libre y espontánea decisión de los argentinos, contra los malvados y a pesar de los malvados. Pudieron, como otras veces, impedir el veredicto nacional; pero una vez cumplido éste, los que lo recibieron y juraron, al recibirlo, la constitución de la nación, los que contrajeron ante el país el compromiso solemne de respetarlo, esos serán irreductibles, y llegarán, en prosecución del bien, hasta las últimas consecuencias.

Los tiempos han cambiado: ya no son palabras vanas "verdad", "justicia", "dignidad", "pureza", "legalidad", "sinceridad", "carácter", y "moralidad". Creerán algunos todavía que es posible emplear las palabras sin consecuencias y reeditar burlas sangrientas sin sanción; el pueblo ha destacado a "sus" hombres, ha ungido a "su" hombre, y éstos habrán de afrontarlo todo, a despecho de todas las vicisitudes, para corresponder al insigne honor que se les ha deparado, si grande por el honor conferido en los cargos, doblemente grande por los ideales que éstos comportaban cuando fueron otorgados.

¿Qué imaginaban los insensatos, aparentemente indignados hoy? ¿Creían acaso que el gobierno radical vendría a calcarse sobre los gobiernos que deshonraron al país y que continuaría en la acción los procedimientos del régimen? ¿Supieron alguna vez que los hombres de hoy serían prisioneros de los de ayer, de sus prejuicios y de sus modalidades? ¿Pudieron sospechar que un partido político como el nuestro realizaría varias veces el más grande de los sacrificios que puede imponer el deber ciudadano, la revolución, para continuar en el gobierno la obra nefasta de aquellos que lo arrastraron a ensangrentar el suelo de la patria?

No, seguramente; pero es necesario simularlo para justificar el desenfreno de una indignación que no sienten y de una altivez desgraciadamente tardía. Se espantan para contagiar incautos, y proclaman el advenimiento de una regresión que nadie como ellos mismos aplaudiría, si fuera exacta, por cuanto solamente podrían aspirar al éxito en el terreno de esa misma regresión.

He ahí la importancia y trascendencia del documento magistral que recomendamos al país. Nada de hipocresía; nada de tapujos: todo a la luz del día, claro, neto, grande, generoso y noble, sin una doblez, ni una debilidad. Pretenden los enemigos traducir propósitos y se empeñan en ver fantasmas donde no los hay. Ahí tienen cómo piensan y cómo sienten el presidente Irigoyen y sus colaboradores en el gobierno: lean, escudriñen y mediten. A la audacia, que es arma en desuso como muchas otras, a los desplantes anacrónicos y ridículos, el gobierno radical opone ideas y opone, sobre todo y ante todo, una férrea voluntad.

Voluntad; he ahí otro término desconocido para quienes vivieron al azar de los acontecimientos, pusilánimes ante el ataque y las dificultades, con el único propósito de vivir sin sobresaltos. Ni nos atemorizan, ni nos desvelan los sobresaltos: estaban descontados, como los fantasmas.

Juzgue el país: el documento de [illegible] dar en los móviles determinantes de las respectivas actitudes.

Vaya, entretanto, con el calor que la sinceridad imprime a nuestra prédica, nuestra voz de aplauso y aliento al Ejecutivo de la nación.

Interpreta el sentimiento de los radicales de todo el país.

¡AL TOPE!

ASI HABLAN LOS GOBIERNOS DE VERDAD

Del ministro del interior al gobernador de Buenos Aires

PONIENDO LOS PUNTOS SOBRE LAS IES

CONTRA TORPE AUDACIA, FIRMEZA Y SERENIDAD

El ministro del interior, contestando a la insólita nota que le presentara ayer el gobernador de la provincia de Buenos Aires, le ha dirigido el siguiente telegrama, tan claro, firme y sereno, que huelga a su respecto toda explicación o comentario.

Dice así el telegrama del ministro del interior:

"A S. E. el señor gobernador de la provincia de Buenos Aires: He recibido la nota de V. E. contestando a mi telegrama, que V. E. llama "preventivo", dirigido con motivo de un atentado criminal ocurrido en Tres Arroyos. Parece que la imaginaria "prevención" ha tenido todos los efectos deseables, puesto que ha dado oportunidad para que V. E. asuma una actitud de apología propia y de defensa contra supuestas amenazas, con lo cual resultaría acreditada la irregularidad de una situación institucional, que necesita excusarse con tanta urgencia y anticipación.

"La nota de V. E. requiere una respuesta, que doy con carácter de final, ya que no es oportuno, ni regular, tratar estos asuntos en forma de polémica epistolar. [illegible] constitucionales evidentes y siguiendo precedentes numerosos y conocidos, llamé la atención de V. E. sobre una agresión realizada por individuos maleantes contra un ciudadano respetable y por razones políticas, no supuse que habría V. E. de acudir a las grandes y sonoras frases, mil veces reeditados de la autonomía provincial, y de la independencia de la acción judicial. No escapará al criterio de V. E. ni de nadie que esos conceptos fundamentales son malgastados en vano, y hasta empequeñecidos cuando se los trae a colación para eludir la consideración directa de un vulgar atentado. Sabe muy bien V. E. que el asesinato consumado o intentado, de ciudadanos opositores al gobierno de V. E. ha sido un hecho frecuentísimo durante los dos últimos años, y que en ningún caso los autores han logrado ser habidos, o identificados, o condenados por la justicia provincial. Esta, por otra parte, goza de una reputación que me excuso de puntualizar, pero que me permito negar importancia y sinceridad a las declamaciones sobre la independencia del poder judicial, precepto rudimentario y esencial, altamente respetable, sin duda, pero que puede convertirse en una burla, es el caso de decir sangrienta, a los derechos primordiales de la vida social civilizada.

"Aquí está, señor gobernador, el "estado de cosas" mencionado en mi telegrama, y que a fuer de bien conocido por V. E. y por el país entero, no ha podido provocar la injustificada "sorpresa", ni las inexplicables interrogaciones que V. E. ha tenido a bien escribir. La reiteración inveterada de casos análogos ha creado una situación de profunda perturbación, que por ello mismo escapa a las definiciones ordinarias de las instituciones, y al régimen normal de su funcionamiento, a la vez independiente y armónico. Cierto es que V. E. halla argumentos para apartar toda responsabilidad propia y acentuar la presunta autonomía del poder judicial, en circunstancias personales y de familia, que leo con el respeto que tales expansiones privadas merecen siempre. Pero no hay duda de que el problema requería otra clase de razones más positivas y actuales; y aún reconociendo la integridad moral hereditaria y cultivada en la universidad, que V. E. acertadamente afirma pertenecerle, hubiera preferido ver a V. E. afrontando el "estado de cosas" con otra clase de raciocinios y de probanzas. De ese modo la opinión pública podría discernir con claridad como es posible que, a pesar de las virtudes personales de V. E. se sigan asaltando impunemente a los opositores al gobierno de la provincia de Buenos Aires.

"Bueno es, además, recordar que la falta de argumentos de orden público y jurídico se complica en la nota de V. E. como una visible equivocación, o confusión realmente extraña, dadas las circunstancias íntimas que V. E. [illegible] poder judicial es una simple abstracción, cuya eficacia práctica no puede ser mayor que el valor moral individual de las personas que desempeñan sus magistraturas; baste este enunciado para dejar en descubierto la verdadera "independencia" de funcionarios judiciales, que bien podrían resultar elegidos o ascendidos por razones de orden político, y a trueque de complacencias que no es menester recordar. Rehuso, pues, señor gobernador, acompañar a V. E. en la invocación de esa autonomía judicial, cuando los hechos demuestran que es una simple falacia. Asimismo no dudará V. E. que la totalidad de la acción judicial, en los casos de fuero criminal, descansa principalmente sobre la policía, y ésta, como no lo ignora V. E., es una institución administrativa, que depende del P. E. y sirve sus fines, sin que sea posible invocar para ella los beneficios de una "independencia" más o menos inverosímil.

"Si después de lo dicho cree buenamente V. E. que la autonomía provincial está amenazada por mi telegrama y que por consiguiente siguen siendo necesarias las defensas que en su salvaguardia ha expuesto V. E., confesaría por mi parte que me habrían resultado inútiles todos los preceptos de la lógica y de la dialéctica. El poder ejecutivo nacional ha querido, sencillamente, recordar a V. E. que el asesinato político, parte integrante de un viejo régimen de decadencia y corrupción institucional, es hoy absolutamente intolerable para la conciencia pública; ha dicho también que está dispuesto a reprimir toda complacencia hacia esa clase de delitos, dentro de sus facultades constitucionales. Eso es todo, en realidad, a pesar de lo cual V. E. ha creído que una simple invocación a las autonomías provinciales bastaría para desvirtuar la expresión de un propósito tan concreto y fundamental como el manifestado. Protesto, sin reticencias, contra el sofisma en que ha incurrido V. E., y afirmo que no ha tenido razón al mezclar un caso policial con los preceptos fundamentales de nuestro régimen político nacional, para darse la fácil ventaja de refutar conceptos que el poder ejecutivo no ha expresado, y de defender autonomías que no ha pensado en trasgredir, y por las cuales siente más y mejor respeto que el demostrado por ningún otro gobierno en toda la historia de nuestra nacionalidad.

"Es lamentable que V. E. no haya logrado dar a su panegírico de las autonomías provinciales, ni en su fondo, ni en su forma, alguna calidad que lo singularice entre las numerosas exposiciones rudimentarias de sus preceptos, perfectamente conocidos, me permitirá V. E. que lo diga, por el poder ejecutivo nacional. Acaso me resultaría fácil completar la exposición de V. E. definiendo mejor el fundamento de ese fenómeno primordial de nuestro régimen político. Las autono[illegible] son de los pueblos y para los pueblos y no para los gobiernos. Estos pueden ser o no ser representantes legítimos de ese derecho, y por consiguiente, su invocación tiene que ser sometida al análisis de la verdad institucional, porque bien podría resultar esa autonomía un mero instrumento para afianzar aún más ciertas situaciones arraigadas en la opresión o en el fraude, malogrando de este modo las legítimas aspiraciones del pueblo y el ejercicio normal de sus atribuciones electorales. La primera autonomía provincial es de orden interno también provincial, y consiste en el respeto a los derechos primarios del ciudadano, para que logre contribuir a la creación y mantenimiento legal de las autoridades de su provincia. Respecto del poder federal, esa autonomía tiene las necesarias condiciones establecidas no sólo por la constitución, sino por la moral política, y desaparece en cuanto la perturbación del ejercicio de los derechos del pueblo requiere las reparaciones que para tales casos prescribe nuestra ley fundamental. No basta pronunciar la palabra autonomía; es menester además saber si ella existe en realidad, o si, al contrario, se pretende disimular detrás de ese concepto un falseamiento del sistema prescripto por la ley, para dejarlo impune o perpetuarlo.

"Hemos vivido durante largos años en absoluto desconocimiento de las autonomías provinciales, envueltas ellas también en el profundo desquicio de nuestras instituciones republicanas. No necesito puntualizar el caso, harto conocido, pero aseguro a V. E. que ha llegado la hora histórica en la cual, esa, y las demás trasgresiones que han caracterizado a nuestra vida política, han pasado a ser recuerdos, por cierto infaustos. El presidente de la república ha llegado a su alto cargo para cumplir puntualmente la misión de regeneración que le han confiado los pueblos, y así lo hará, respetando lo legítimo, pero llevando sin miramiento la acción correctiva y moralizadora del poder federal allí donde según la constitución y la voluntad nacional resulte necesaria.

"Era, pues, ocioso hablar de esos preceptos legales a un gobierno que tiene de ellos un concepto tan claro y tan elevado, y que ha demostrado hasta ahora su voluntad de no perturbar inútilmente la vida ordenada y laboriosa de la nación. V. E. parece haber desconocido, u olvidado la templanza, la ecuanimidad, y la altísima moral política que han caracterizado los actos del gobierno. Ha cometido V. E. una notoria injusticia contra la verdad y pureza de sus intenciones, y contra la serenidad de sus procederes, al invocar inútilmente autonomías que el poder ejecutivo mantiene voluntariamente intactas. Esa lección de serenidad y de capacidad para el ejercicio del gobierno, de la cual V. E. mismo ha beneficiado, parece resultar perdida para V. E. y para los que aparentan ignorarla. Tenga V. E. la seguridad y la tranquilidad que resultan de las [illegible] nes personales del presidente, y de la fuerza indudable que le da la voluntad popular que lo ha elegido. Y sepa V. E. que los sembradores de errores, los fautores de falacias y sofismas destinados a inquietar a los espíritus, serán los verdaderos culpables de la alteración de la tranquilidad que sus incitaciones puedan producir: respeten los gobernantes provinciales la vida, y el derecho de los ciudadanos, que con ello asegurarán la autonomía resultante de ese mismo respeto, que es su fundamento y su condición.

Por fin, el P. E. considera llegada la oportunidad de declarar que los ciudadanos que hoy lo constituyen han aceptado tan grave responsabilidad con el propósito irrevocable de cumplir y hacer cumplir la ley fundamental de la nación, que antes de crear inmunidades y privilegios para los poderes públicos, ha querido garantizar los derechos inalienables de sus habitantes.

"Dentro de este concepto el P. E. tiene el convencimiento de que no es admisible a los gobiernos de provincias escudarse en la constitución, invocando el principio de autonomía, sin que antes cumplan con el deber primordial que esa misma constitución les impone de hacer efectivas las garantías que ella ha consagrado y que son la base sobre la cual descansa la existencia misma de la nación.

"El país reclama la implantación de una nueva política de franqueza y de lealtad, y el gobierno que ha surgido como la consagración de tan legítimos anhelos, considera como su primer deber el cumplimiento de esa voluntad intergiversable de la soberanía nacional. Saludo a V. E. con toda consideración. — R. Gómez."

Grandezas chicas

Continúan los diarios grandes subiendo el tono de su propaganda contra el gobierno de la nación. Después de largos años de marasmo, en los cuales no pudieron, no quisieron o no supieron levantar la voz contra las iniquidades consumadas en el país; después de una época en la cual contemporizaron con todo, encuentran hoy, a la par de los enemigos del radicalismo, la virulencia destinada, según ellos, a formar "ambiente" y a detener la acción de los ciudadanos que por primera vez en la vida argentina llegaron al gobierno de la nación ungidos por la voluntad nacional.

Los tartamudos ante el fraude, la corrupción, la ilegalidad y el despilfarro, recobran el habla, sin valorar toda la elocuencia de la mutación inesperada, apenas el Poder Ejecutivo revela su decisión de gobernar con prescindencia de prejuicios y antecedentes que harían ilusorio el triunfo de nuevas ideas y nuevos propósitos.

La transformación resulta extraordinariamente sugestiva. Quiere decir que el tamaño no está siempre en relación con la independencia y que no era exacta la decantada ecuanimidad y la parsimonia en la propaganda. Todo ello era sencillamente una disimulada complacencia con el régimen. Había, entre el tono y la iniquidad, una secreta correlación, revelada al fin en el "insólito" desborde...

Este sí que es "insólito". Insólito, porque no fué usado para conminar a los detentadores del poder; insólito, porque revela la inquina contenida durante largo tiempo; insólito, porque exhibe de un golpe el verdadero fondo...

¡Y todo ello tan inútil! Entre otros muchos cambios se ha producido este: los hombres que gobiernan, leen, escuchan, meditan y juzgan para proceder finalmente con el propio criterio.

Un suelto, así sea escrito con todo el veneno de la botica, es un suelto; cuanto más virulento, más inofensivo; cuanto más amenazador, más inocuo.

Gobierno radical

Parece que la comisión municipal genuinamente radical no ha causado buena impresión a los tutores del país.

¡Lamentable!

Y tanto más cuanto que la composición será, por decisión de quien debe adoptarla, así y nada más que así.

El poder ejecutivo cree que el gobierno de la comuna debe ser entregado a dignísimos ciudadanos radicales para que hagan prácticos en el ejercicio del poder los principios, anhelos e ideales de su partido.

Confía a éste, y a tal propósito debe atribuirse la resolución, no una prebenda, sino la grave responsabilidad de gobernar la gran ciudad de Buenos Aires, sin coparticipaciones que disminuirían esa responsabilidad.

Cree que el partido debe afrontar su deber ampliamente, recogiendo el aplauso público, si se hace acreedor a ese aplauso, o la censura si no corresponde a la expectativa de la metrópoli.

Criterio que aplaudimos sin reservas y con la convicción de que el éxito refrendará esta valiente resolución de gobierno.

La comisión municipal

Esta tarde el presidente de la nación firmará el decreto por el cual se designan las personas que formarán la comisión municipal de vecinos.

Las personas designadas por el decreto como comisionados municipales son las siguientes:

Señores Luis A. Mela, Matías Gil, Eduardo Tomazenski, Aquiles Bucich, Luis M. Beascochea, Pedro López Anant, José Marcos Pagliere, Víctor Spota, Francisco Beiró, Eliseo Canaveri, Juan F. Pascualetti, Francisco Carrere, José O. Casas, Domingo Guzzo, Juan C. Hiriart, Carlos Varangot, Francisco R. Denis, Jacinto Fernández, Juan B. Barneche, Eduardo Zuberbuhler, Ignacio Unanue y Delio Aguilar.

Después que se reciban las aceptaciones del cargo de parte de las personas designadas será convocada la comisión para poner a los comisionados en posesión de sus cargos.

EN EL EJERCITO

LA REUNION DE MAÑANA

A las 9 a. m. se efectuará mañana en el despacho del ministro de guerra, y bajo su presidencia la primera reunión de directores generales de grandes reparticiones del ejército, que a semejanza de las autoridades de la armada se reunirán periódicamente en lo sucesivo.

A la reunión asistirán los generales Ramón Ruiz, inspector accidental y jefe de estado mayor; Luis Dellepiane, director de ingenieros; Eduardo Munilla, de tiro y gimnasia; Federico J. Zeballos, de administración; Nicomedes Antelo, de sanidad; y coroneles Isidro Arroyo, director de material; Gerardo Aransadi, de personal y Esteban Vacarezza, secretario general del ministerio.

En la reunión se tratarán ampliamente los asuntos militares de más palpitante interés, prestándose solución inmediata a los que de ella sean susceptibles.

La langosta en la provincia de Buenos Aires

Telegrama del doctor Pueyrredón

El ministro de agricultura doctor Honorio Pueyrredón ha dirigido esta tarde al gobernador de la provincia señor Ugarte, el siguiente telegrama:

Excmo. señor gobernador Marcelino Ugarte — Ante las proporciones alarmantes que toma la invasión de la langosta en la provincia de Buenos Aires, me permito encarecer al señor gobernador la urgencia de unir el esfuerzo oficial de la provincia al que realiza este ministerio.

Los chacareros y estancieros delegados de la Defensa Agrícola, se quejan de la demora en la ejecución de los trabajos por parte de algunas autoridades y solicitan medidas de defensa en el canal de desagüe de Saladillo a General Alvear; en las chacras y terrenos de propiedad de la municipalidad de Cañuelas; en caminos generales dependientes del ministerio de obras públicas de esa provincia; en caminos de la jurisdicción de Guaminí, confío en que el señor gobernador hará lugar a estos pedidos urgentes, ya que se trata de intereses vitales de la misma provincia, amenazados peligrosamente. Saluda a V. E. con su mayor consideración. — H. Pueyrredón.

Inspección a las cárceles de Santa Cruz y Chubut

El presidente de la cámara federal de La Plata, doctor Ricardo Guido Lavalle, conferenció esta tarde con el ministro de justicia doctor Salinas, con el fin de ponerse de acuerdo con motivo de la jira de inspección que realizará a las cárceles y juzgados de los territorios nacionales de Santa Cruz y Chubut.

Esta inspección ha sido ordenada recientemente por la cámara federal de La Plata.

LA GUERRA EUROPEA

SITUACION POLITICA

ALTERNATIVAS DE LA POLITICA INTERNA RUSA. — LA RENUNCIA DE TREPOFF Y EL ADVENIMIENTO DE GALITZIA. — EL RESULTADO HIPOTETICO DEL CONSEJO DE ROMA. — GRAN RESERVA DE LAS RESOLUCIONES. — EL CASO DEL EMBAJADOR NORTEAMERICANO EN BERLIN. — LA POLITICA INTERNA ALEMANA Y LA PAZ. — RESPUESTA DE LA CHINA AL PRESIDENTE WILSON. — LOS ESPECULADORES NEOYORQUINOS Y LA NOTA WILSONIANA.

Es singular — y hasta sin mucho esfuerzo podría parecer sintomática — la inexactitud de la política interna rusa. Puede comprenderse, a través del misterio que mantiene la obligada concisión de las noticias cablegráficas, que la corte de Petrogrado es en estos momentos un semillero de intrigas, en cuyo auge van prevaleciendo motivos locales hábilmente manejados por el elemento germanizante.

Esa inquietud en el gobierno, en cuanto a su constitución en momentos de tan grave expectativa, es un peligro real para el éxito de la campaña. Es muy probable que Alemania, sintiendo condensarse la amenaza de una nueva invasión rusa, trate de introducir la desorganización en las esferas dirigentes del imperio oriental. De todos modos, la caída de Trepoff, después de un rápido paso por la presidencia del consejo de ministros, sin haber tenido tiempo de acentuar el matiz ejecutivo de su gobierno, ha de ser lamentada por los gabinetes occidentales que buscan empeñosamente las vías de la unidad en acción. Nada sorprendente sería que la novela del monje Rasputin hubiese influído en esta modificación del gabinete.

Rusia es un país donde todavía se cumple el apotegma volteriano de que las pequeñas causas producen grandes efectos.

Lo lamentable en este caso estaría en que la debilidad del zar ante las intrigas germanófilas llegara a enajenarle el apoyo de la opinión pública, tan halagüeña para él en el momento en que se adhirió a la Duma en contra de Sturmer.

Hay que considerar, sin embargo, la embarazosa situación en que esa serie de eventualidades coloca a Nicolás II. Trepoff, hechura de la Duma — pudiera decirse — se ha vuelto contra ella, apenas se ha creído fuerte. Con desplante dictatorial ha clausurado sus sesiones, acallando la oposición que ese cuerpo diseñaba contra su estilo violento de gobernar. Pero, según los indicios, la Duma comienza a adquirir vuelos de genuino parlamentarismo. La sanción no se ha hecho esperar: Trepoff dimite, y con él se retira Ignotieff, ministro de instrucción.

Lo que por el momento resulta imposible explicar satisfactoriamente es la vuelta de Sturmer al gobierno, como consejero de relaciones exteriores. En cuanto al senador príncipe Galitzine, presidente del nuevo gabinete, y el senador Kulthitky, que reemplaza al ministro de instrucción, se espera en general, que sirvan de elementos moderadores.

Es el temperamento que conviene en los actuales momentos para facilitar la avenencia de los grandes acordados en el gran consejo de Roma. La labor de esta reunión ha sido tan presta como fecunda. No se podría detallar auténticamente en qué ha consistido; pues, según lo indicado por el "premier" de Francia, se ha resuelto mantener la más estricta reserva sobre el carácter, objeto y alcance de las decisiones tomadas en la conferencia.

Si hemos de atenernos a los comentarios periodísticos, buscando en ellos la corroboración de las declaraciones de M. Briand, la impresión tiene un tono francamente optimista. Hay acuerdos — dicen; — y hay la seguridad de que son gérmenes de hechos inmediatos. Casi pudiera aseverarse que esa conferencia ha decretado el fin próximo de la guerra por medio de las armas.

Este mismo cariz tiene el comentario de los políticos.

La prensa romana, en particular, aventura algunas suposiciones acerca de la coordinación de recursos y esfuerzos para proseguir la campaña.

El tono capitalmente bélico de los acuerdos ha trasludido, empero, lo bastante para hacer comprender a los imperios centrales el desahucio fundamental y radical de sus iniciativas en sentido de la paz inmediata.

La prensa vienesa se adhiere al sentido y al texto de la orden del día del emperador Carlos I, e incita a la nación a apurar sus esfuerzos en persecución de la victoria decisiva.

En Alemania se piensa que la excesiva efusión del embajador norteamericano Mr. Gerard al declarar que hoy son más cordiales que nunca las relaciones entre los Estados Unidos y el imperio germánico, podría — por aquello de "in vino veritas" — significar un posible apoyo de la gran república. Pero lo que se censura es que Mr. Gerard tome bandera por el canciller Bethmann Hollweg contra el almirante von Tirpitz, al decir que el emperador debe mantener en sus puestos a los hombres que hoy están en el gobierno.

En realidad, esta última es la verdadera nota sincera del tan llevado y traído discurso del embajador norteamericano. Pues en Estados Unidos se contempla con zozobra la oposición que al atemperado canciller hacen los partidarios de la guerra submarina a ultranza y de los anexionismos por obra de las armas. Se comprende que tal política sería el fracaso de la neutralidad norteamericana.

Para dar matiz a los ataques contra esa ingenuidad del diplomático yanqui, la prensa opositora berlinesa le achaca la extralimitación de querer influir en la política interna del imperio. El conde von Reventlow llega hasta el extremo de acusar en las frases de Mr. Gerard una implícita amenaza de los Estados Unidos contra el imperio; y hay quien discute la inconveniencia de enemistarse con una potencia como la gran república, digna de tenerse en cuenta por su entidad.

Mr. Gerard queda, también, convertido en blanco de los ataques de la prensa británica, por su declaración de cordialidad, calificándola de indisculpable desluz. Y estas agrias disquisiciones han traído el corolario indispensable de la revisión de la conducta del aludido embajador por su gobierno. El hecho es que, aun cuando Mr. Gerard fuese retirado de Berlín, su actitud equivale a un valor inamovible en la hora presente, en cuanto a las incidencias de la gestión pacificadora y no puede menos de menoscabar la posición de Mr. Wilson ante las suspicacias de la opinión occidental.

En cuanto a que los votos de Mr. Gerard influyen en el curso de la política interna alemana, es mucho volumen de hipótesis. Los partidos alemanes son bastante celosos de su autonomía; y, tratándose del problema de la paz, sus lindes están perfectamente definidos. A un lado forman en núcleo los radicales, centristas, nacionalistas, liberales y conservadores. Este grupo acaba de reunirse en Friburgo, adoptando la siguiente resolución acerca de los fines de la guerra:

"Nuestro fin en la guerra es libertar a Bélgica del yugo franco-británico, ensanchar el territorio del imperio, constituir el reino de Polonia bajo la dependencia alemana, la anexión de Curlandia, Lituania y Livonia, y la posesión de Brie y Longwy en Francia. Bélgica deberá ser colocada bajo nuestra soberanía política, militar y económica.

En cuanto a la suerte de este último país el grupo aludido exige la anexión definitiva, alegando que ha caducado el derecho de ese reino a su existencia soberana; lo acusa de haber violado constantemente las leyes de neutralidad durante la contienda y afirma que su conducta fué un largo desafío a las leyes de civilización y humanidad.

Contra esta política extrema se alza la minoría socialista, que en el congreso del partido, recién clausurado en Berlín, acaba de aprobar una resolución invitando a sus correligionarios de todos los países beligerantes a que exijan de sus gobiernos respectivos la manifestación de sus objetivos en la guerra, y a que se opongan a toda anexión fuera del consentimiento de los habitantes de los países anexionables.

El caso es que el asunto de la paz ha ido disminuyendo de volumen. Su renglón oficial de hoy se reduce a la respuesta de Wu-Ting-Fang, ministro de relaciones de la China a la nota del presidente Wilson.

El gobierno de China declara que ese país es probablemente el que más sufre de todos los países neutrales, por cuanto su desarrollo económico e industrial necesita de la ayuda de todas las potencias.

Agrega que China simpatiza con la actitud del presidente Wilson y desea el restablecimiento de la paz, bajo la base de la igualdad de todas las naciones fuertes y débiles, en forma de que en lo sucesivo sean imposibles todas las injusticias y los actos de violencia.

Quedan luego los comentarios escandinavos — no oficiales, por supuesto. — Se cree en el norte neutral que rechazo de la propuesta alemana de paz no cierra el asunto, sino que lo deja pendiente y en vías de elaboración.

Se dice que el objeto de la iniciativa alemana, más que lograr un inmediato acuerdo de beligerantes, fué sugestionar a los neutrales, y convertirlos en una masa presionante en torno de la Entente, a quien han de requerir, cada vez con mayor ahinco, la terminación de la guerra que tanto perjudica a los no combatientes.

En fin, quedan las disquisiciones yanquis sobre si hubo o no especulación a base de un conocimiento prematuro de la nota wilsoniana en el mundo financiero de Nueva York. Este caso es poco favorable al prestigio de circunspección de la Casa Blanca. El senado ha nombrado una comisión investigadora, la cual, procediendo a solicitud del senador Wood, ha examinado a diversas personas sindicadas de responsables, y que, sin embargo, han sacado en limpio su inculpabilidad.

Lo probable es que Baruch, Kahn, Sabin y otros grandes negociantes, que sin duda han lucrado con la noticia, procedieron por simple inducción. Su acierto se debería, así, a su pericia en las previsiones. Este supuesto no es inverosímil.

Frente occidental

Fracaso de un ataque alemán en Ribecourt. — Los franceses bombardean Illfurth, en Alsacia. — Actividad en la línea inglesa. — Noticias marítimas. — El Thina aparece abandonado. — Boletín alemán sobre el torpedeamiento de Gaulois.

PARIS, enero 10. — El comunicado oficial francés sobre la campaña territorial dice así:

Al norte del Oise, después de un vivo bombardeo, los alemanes intentaron anoche efectuar un raid en una trinchera francesa al norte de Ribecourt. Su tentativa fracasó.

En el resto del frente reinó calma.

PARIS, enero 10. — Se dió a la publicidad el siguiente nuevo comunicado oficial francés:

Al oeste de Navarin hubo combates de patrullas.

En Alsacia, en la región del canal del Ródano al Rin, nuestro bombardeo destruyó un depósito de materiales en las cercanías de Illfurth.

En el resto del frente se hizo un cañoneo con intermitencias.

LONDRES, enero 10. — El estado mayor inglés publicó el siguiente comunicado sobre la campaña de su ejército en Francia:

Al sur de Loos el enemigo hizo estallar un "camouflet" sin resultado.

Frente a Hulluch penetramos con éxito en las trincheras alemanas.

En ambos lados del Ancre y en la saliente de Gommecourt nuestra artillería estuvo en actividad.

Se mantuvo un cañoneo en las inmediaciones de Souchez.

Un bombardeo nuestro al norte de Wieltje provocó fuertes explosiones.

EL HAVRE, enero 10. — El gobierno belga anunció por medio de un boletín que hubo gran actividad en todo el frente de Peroyse y Dixmude hasta el sur de Steenstraate.

NUEVA YORK, enero 10. — De Berlín transmiten el siguiente comunicado del estado mayor alemán sobre la campaña de Francia:

En el frente del oeste el tiempo claro, permitiendo ver a larga distancia, hizo que la actividad de la artillería fuese viva por una parte y otra en muchos puntos.

LONDRES, enero 10. — El Lloyd confirma que los buques franceś Alphonse-Conseil, inglés Lesbian y japonés Chintomaru, fueron hundidos.

LONDRES, enero 10. — La agencia Reuter ha recibido la noticia del hundimiento del vapor noruego Markland, de 1627 toneladas, que pertenecía a O. y A. Irgens.

ESTOCOLMO, enero 10. — Se anuncia el hundimiento del buque dinamarqués Dannevang.

AMSTERDAM, enero 10. — Un telegrama de Berlín informa con carácter oficial que el teniente Steinbauer es el comandante del submarino que hundió el Gaulois y el Ivenia, y el que el 3 de enero echó a pique un transporte de 6000 toneladas, armado con un importante cargamento.

MADRID, enero 10. — Comunican de La Coruña y de El Ferrol que esta mañana, cerca de las costas gallegas, un submarino alemán torpeó y hundió al vapor francés Alphonse Conseil y al vapor noruego Borgholm.

El vapor Alphonse Conseil era un barco de 1591 toneladas de desplazamiento, construído en 1884 para la compañía Les Affrateurs Reunis, de Burdeos, en los astilleros de Newcastle.

El Borgholm desplazaba 1715 toneladas y pertenecía a la compañía Olsen de Cristianía. Fué construído en ese puerto en 1912.

MADRID, enero 10. — Informan de La Coruña que varios pescadores de aquel puerto encontraron abandonado a poca distancia de la costa al vapor noruego Thina, que días pasados fuera torpedeado por un submarino alemán.

El Thina se halla soriamente averiado, pero se considera que después de reparado convenientemente podrá seguir navegando. Las autoridades marítimas del departamento de El Ferrol se han hecho cargo del citado vapor para ponerlo a disposición del gobierno noruego.

Los peritos arqueadores de los puertos de La Coruña y de El Ferrol han hecho esta tarde una valorización del cargamento del Thina, el cual fué tasado en más de un millón de pesetas.

Con arreglo a las disposiciones del derecho marítimo, la tercera parte de esa cantidad corresponde a los pescadores que efectuaron el hallazgo.

Se ignora por qué el Thina fué abandonado por la tripulación.

MADRID, enero 10. — Nuevos telegramas de La Coruña anuncian que en aquel puerto se han recibido noticias radiotelegráficas del vapor noruego Norheim, comunicando que ha podido salvar a los tripulantes del vapor francés Alphonse Conseil y del noruego Borgholm, que fueron torpeados esta mañana por un submarino alemán frente a las costas occidentales de Galicia.

El Norheim procede de Buenos Aires, cargado de esparto y desembarcará a los náufragos en La Coruña.

También anuncian radiotelegráficamente del Norheim que ese vapor fué atacado por el mismo submarino que hundió a los vapores Alphonse Conseil y Borgholm, pero que consiguió, forzando su marcha, eludir el ataque.

LISBOA, enero 10. — El vapor noruego Camilla, llegado esta mañana a este puerto desembarcó a los tripulantes del transatlántico francés Ville du Havre, que el día 6 del corriente fué torpeado y hundido por un submarino alemán a 150 millas de las costas cantábricas de Galicia.

Se ha comprobado que faltan dos marineros, y se supone justificadamente que perecieron ahogados.

NUEVA YORK, enero 10. — De Berlín anuncian que el Almirantazgo alemán dió a la publicidad el siguiente boletín:

El submarino mandado por el teniente Steinbauer, que el 27 de diciembre torpedeó y hundió en el Mar Egeo al crucero acorazado Gaulois y el primero de enero, en el Mediterráneo, al buque inglés Ivernia, que servía para transportar tropas e iba completamente cargado y escoltado por destroyers, hundió el 3 del presente mes a un buque transporte muy cargado de unas seis mil toneladas.

AMSTERDAM, enero 10. — El Handelsblad anuncia que en breve partirá de Alemania un submarino mercante alemán con diamantes tallados que representarán un valor de más de un millón de marcos.

ESTOCOLMO, enero 10. — El vapor dinamarqués Svend, que se dirigía de Malmoe a la Gran Bretaña, sin llevar contrabando a bordo y cargado de madera, ha sido apresado por los alemanes que lo han conducido a Swinemunde.

Frente oriental

Rechazo de un contraataque alemán en Kalnzen — Los rusos toman por sorpresa la isla Glaudón en el Dwina — Los rumanos se repliegan en el Kasino — Las nuevas posiciones defensivas del Pruth y del Sereth — Tenaz defensa de las alturas de Bercezk por los ruso-rumanos — Mackensen llega a orillas del Putna — Asalto de Galreaska por los alemanes — La situación en Grecia — Constantino se somete al racionamiento general.

PETROGRADO, enero 10. — El ministerio de la guerra ruso dió a la publicidad el siguiente boletín sobre la campaña territorial y en Rumania.

Al sur del lago Babit, al oeste de Riga, los alemanes, después de un violento fuego de artillería, atacaron nuestras nuevas posiciones en las cercanías de Kadnzen, pero tuvieron que retroceder por nuestros furiosos contraataques.

Después de una preparación por nuestra artillería emprendimos un ataque a las 11 de la mañana y reconquistamos la isla situada en el Dvino occidental, al este de Glaudon y al norte de Dvinsk. El ataque fué demasiado repentino para que el enemigo pudiese abrir una cortina de fuego. Los alemanes, incapaces de resistir, se pusieron en fuga, sufriendo pérdidas sangrientas bajo nuestros shrapnels.

Nosotros ocupamos la isla, apoderándonos de siete ametralladoras y cuatro morteros de trinchera. Hicimos también 17 prisioneros.

El enemigo emprendió una ofensiva en el sector de nuestras posiciones al nordeste de Chelvoy y fué rechazado a sus trincheras.

Anoche unos aeroplanos alemanes arrojaron bombas en Luzk.

En el sector al sur de Oituz, en el frente rumano, el enemigo atacó nuestras posiciones del sur del río, y todos sus ataques fueron repelidos.

Los rumanos, bajo la presión del adversario, se replegaron levemente en el valle de Kasino, a seis verstas al oeste de Monestar y Kachinul.

Las tropas rumanas rechazaron todos los ataques emprendidos contra ellas en la región de Rekoza sobre el río Suchitza.

Nuestras tropas, sin oposición del enemigo, tomaron nuevas posiciones a lo largo de la línea de los ríos Putna y Sereth.

NUEVA YORK, enero 10. — Sobre las operaciones en el frente ruso-rumano, el estado mayor alemán publicó el siguiente comunicado:

Grupo de ejércitos del príncipe Leopoldo de Baviera:

El tiempo claro favoreció la actividad de la artillería en varios puntos.

El enemigo renovó sus ataques en ambas orillas del As, siendo rechazado por completo.

Fracasaron los avances que emprendieron varios destacamentos rusos entre Friedrichstadt y el camino de Mitau a Olai.

Los rusos, en medio de una densa tempestad de nieve, volvieron a apoderarse de la pequeña isla de Glaudon al norte de Uhxt, que les tomamos el 4 del corriente.

Impedimos que los rusos continuaran avanzando hacia la orilla occidental del Dwina.

Grupo de ejércitos del archiduque José:

El enemigo defiende con tenacidad los valles que conducen desde los montes de Bereczk a la llanura de Moldavia.

A pesar de las condiciones desfavorables del tiempo y las dificultades del terreno por bosques y montañas abruptas, nuestras tropas han hecho retroceder al enemigo diariamente paso a paso.

Ayer, en ambos lados de los valles de Kasino y Susita tomamos por asalto tres posiciones fuertemente construídas con alambrados de púa, y las retuvimos en nuestro poder, a pesar de las desesperadas acometidas de los rusos.

Grupo de ejércitos del mariscal von Mackensen:

Aprovechándose de la victoria obtenida, las tropas alemanas y austro-húngaras continuaron avanzando hacia el norte, derrotaron a las retaguardias del adversario y llegaron al sector de Putna, donde el enemigo retiene la orilla opuesta en nuevas posiciones.

En ambos lados del Funfeni, los rusos han sido empujados hasta la línea de Grangeni y Nanesci.

Hemos tomado por asalto Galreaska, la que mantuvimos a pesar de los ataques que realizó el enemigo por la noche.

Ayer, nuestras presas ascendieron a 99 oficiales, 5400 soldados, tres cañones y diez ametralladoras.

NUEVA YORK, enero 10. — De Berlín anuncian que el estado mayor alemán publicó el siguiente comunicado:

En el frente del este se combatió un poco en las cercanías de Riga y Jacobstadt. Los ataques de los rusos resultaron infructuosos.

COPENHAGUE, enero 10. — Un telegrama de Berlín declara que las tropas alemanas que penetraron en Braila se apoderaron allí de 300 vagones cargados de granos.

La información agrega que los rusos, poco antes de retirarse de esa población de la Gran Valaquia, destruyeron todas las fábricas, a fin de que no pudieran utilizarlas los alemanes.

La mayor parte de los habitantes de Braila han permanecido en la ciudad.

NUEVA YORK, enero 10. — Un despacho de Berlín comunica que el estado mayor alemán ha publicado un boletín hoy, en el que anuncia que en el frente de Macedonia no se realizó ninguna operación de importancia.

LONDRES, enero 10. — De Atenas se anuncia que el retiro de las tropas griegas de la Tesalia, ha quedado virtualmente terminado.

Se cree que esto tenderá mucho a mejorar las relaciones de Grecia con la "entente" que últimamente estaban algo tirantes.

LONDRES, enero 10. — Telegrafían del Pireo que los ministros de los países aliados entregaron hoy al gobierno griego un ultimátum, por el cual se concede a Grecia un plazo de cuarenta y ocho horas para que acepte las reclamaciones contenidas en la nota del 31 de diciembre.

NUEVA YORK, enero 10. — Se dice que el nuevo ultimatum enviado por la "entente" al gobierno griego, exigiendo la aceptación de todas las condiciones establecidas, en el plazo de 48 horas, indica que las medidas que se han empleado hasta ahora para hacer presión sobre dicho gobierno convo.

SITUACION MILITAR

CONCEPTO DE LA PROXIMA OFENSIVA ALIADA — INCONVENIENTES ATRIBUIDOS A LOS FRENTES ORIENTAL Y OCCIDENTAL — PROBABILIDAD DE UN ATAQUE INTENSIVO HACIA AUSTRIA, POR ILIRIA — PREPARATIVOS GERMANICOS — LA BATALLA DE CURLANDIA

Parece que en el seno del consejo de guerra que acaba de clausurar sus sesiones en Roma, se ha procedido sobre tablas a uniformar la opinión sobre la parte técnica de la campaña ulterior, en que los aliados occidentales, lo mismo que los centrales, propenderán con todas su energías a definir la guerra, por medio de una campaña intensa y decisiva.

Se había hablado en repetidas ocasiones de una ofensiva general, sobre el concepto básico de un frente único. Sin embargo no parece haber prosperado ese proyecto. Teniendo siempre en mira la unidad de frente, y quizás la unidad del comando — mediante un consejo ejecutivo militar, que presidiría tal vez el general Lyautey — se trasluce que los coaligados atlántico-orientales optan por un ataque a firme en determinado punto, a fin de quebrantar ahí al adversario.

La rapidez de las decisiones se explica por la calidad de los componentes de la gran asamblea. Todos han llegado al palacio de la consulta con ideas definidas sobre el terreno, en una labor ininterrumpida, durante cuyo proceso hicieron frente a las más variadas emergencias y a los más divergentes éxitos, compulsando, al mismo tiempo, con los más netos alcances experimentales, el exponente de la potencialidad enemiga en los diversos sectores.

Resulta, en supuesto, que ni oriente ni occidente se consideran rumbos propicios para la acción terminal. Es posible, casi indicado que deban contribuir al resultado decisivo; pero en la forma subalterna a que sus dificultades obligan. En Francia casi se da razón al príncipe de Baviera: la línea alemana no será rota.

En Rusia hay escasas vías estratégicas; las distancias son enormes, difíciles los abastecimientos y Alemania está muy remota del frente moscovita, aún por el lado de Curlandia. Los aliados occidentales-orientales no llegarán a Berlín.

Pero bastaría que entrasen en Viena. Quizás ni tanto. La toma de Agram pudiera bastar. Una penetración rápida en Trieste, convirtiendo ese punto en base de una propaganda favorable a las miras de los croatas, dalmatas y esclavones, pudiera ser de resultados adversos incontrastables para el imperio austro-húngaro.

A este respecto "Il Corriere d'Italia" dice: "Muchas razones concurren a demostrar que el frente italiano puede ser considerado en este momento como el frente único de todos los aliados, porque todos pueden contribuir a pegar en ese frente un golpe decisivo contra el enemigo; pero no enviando divisiones, que no hacen falta, sino facilitando al ejército italiano artillería, municiones, medios lógicos y técnicos, según los acuerdos tomados por los altos comandos."

Mientras tanto, Alemania toma sus medidas. Ella también se preocupa de aumentar considerablemente su artillería; y por noticias fidedignas se sabe que los talleres Krupp trabajan incesantemente en la fabricación de cañones. Los centrales empiezan a creer que, si bien los occidentales y rusos no conseguirán supeditarlos, en cambio la cuádruple luchará aún dos años más para rendir a la Entente. Esa espera es demasiado larga. El ejército se agota. La esperanza de sacar tropas idóneas para el desarrollo de una estrategia en gran estilo va desvaneciéndose. La movilización polaca es un plan sobre "un chiffon de papier".

En el país de San Estanislao un católico no quebranta así como así su juramento solemne. Y el arzobispo de Varsovia acaba de negar a von Besseler el apoyo de la cátedra sagrada para incitar a sus feligreses a alistarse en las filas de los enemigos del zar, a quien prestaron juramento de fidelidad. Es decir, pues, que Alemania y Austria sólo formarían legiones de israelitas y luteranos en Polonia; reuniendo así un contingente que ni en número ni en calidad podrá series de gran conducencia.

Ahora se confirma que la batalla de Curlandia tiene el aspecto de una formal ofensiva rusa; y que los moscovitas se han preparado en grandes proporciones para llevarla a cabo. La acumulación de pertrechos y de reservas es considerable. La artillería abunda, y es de un efecto superior. Es casi seguro que los alemanes hayan fortificado poderosamente los contornos de Mitan, donde se abastecen y apoyan las tropas germánicas de ese sector. La ofensiva está dirigida por el general Russky, una de las más señaladas capacidades militares del imperio del zar.

los tres ultimátums anteriores, se acabarán si el rey Constantino intentara nuevamente buscar aplazamientos o evasivas. Añade la información que Italia es el país que ocupa, geográficamente, la mejor posición para obligar a Grecia a la obediencia, pues cuenta con tropas suficientes y adecuados medios de transporte para aplicar un golpe decisivo en el punto vulnerable, pudiendo contar además con el concurso de la reserva naval que la "entente" tiene en el Mediterráneo.

NUEVA YORK, enero 10. — Telegrafían de Atenas que el rey Constantino solicitó la entrega de una tarjeta de pan ordinaria, semejante a las que se distribuyen a todos los jefes de familia, desde que se resolvió el racionamiento.

Frente austro-italiano

Los austriacos son rechazados en la colina 208 — Bombardeo de las defensas tudescas por la artillería italiana — Los aviadores italianos sobre Reisemberg y otros puntos.

ROMA, enero 10 — El ministerio de la guerra publicó el siguiente parte del comando supremo:

En el frente del Carso, el domingo por la noche, unos pequeños destacamentos enemigos se aproximaron a nuestras posiciones de la altura 208. Nuestras fuerzas los rechazaron.

Ayer se combatió en todo el frente con la artillería. El fuego de nuestros cañones dispersó grupos de austriacos que efectuaban trabajos, y bombardeamos las defensas de las líneas de retaguardia enemigas.

Varias tentativas de "raids" aéreos del adversario fueron rechazadas, siendo sus aeroplanos perseguidos.

Nuestras máquinas aéreas arrojaron bombas con objetivos militares en Reisemberg, San Daniele y Cobdil. Nuestros aviadores escaparon al fuego de los cañones de defensa aérea, repelieron todos los ataques de los aeroplanos austriacos y regresaron en salvo.

FRENTE AUSTRO-ITALIANO

Centinela italiano emplazado sobre una roca que domina las posiciones austro-húngaras.

LA ESCUADRA FRANCESA EN EL MEDITERRANEO

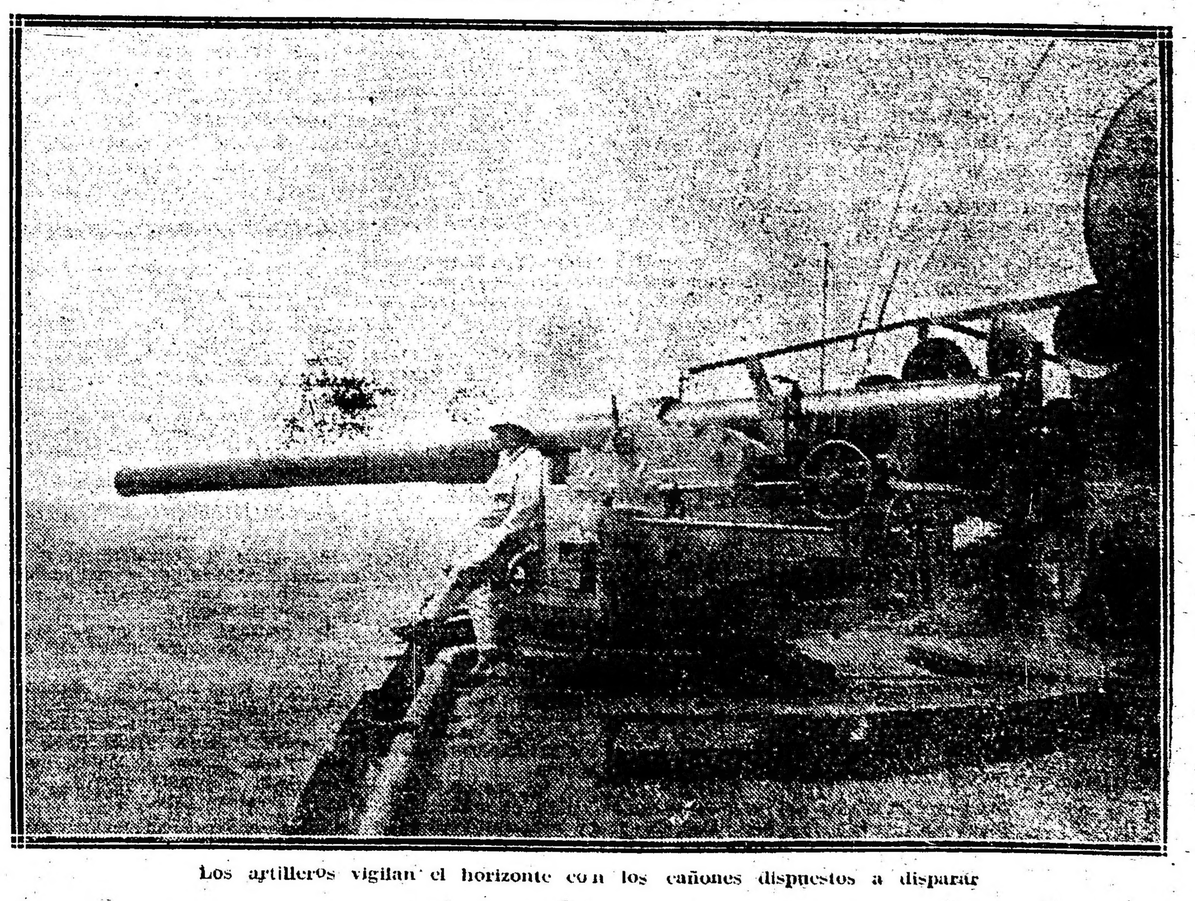

Los artilleros vigilan el horizonte con los cañones dispuestos a disparar

El diputado Cantilo en Córdoba

OPINIONES DE LA PRENSA

Los diarios cordobeses recibidos hoy comentan la presencia en esa capital del señor José Luis Cantilo, exponiendo los motivos de su viaje y el objeto que los llevara a la capital de la provincia.

De resultas de una "interview" dice "Los Principios": El domingo llegó de Buenos Aires a esta ciudad el diputado nacional señor Cantilo, que tiene su hospedaje en el Plaza Hotel. Lo visitó ayer un redactor de este diario en misión informativa, dadas las proyecciones que se han atribuído al viaje del referido político. Después de saludar en nombre de la dirección y redacción del diario, como debido homenaje de compañerismo al distinguido periodista, le interrogamos sobre el motivo de su viaje:

—No he traído propiamente ninguna misión política — nos dijo;— mi viaje obedece a un asunto particular cuya tramitación me ocupará estos días; lo único que hay es que noticioso, el doctor Araya, que se halla en ejercicio de la presidencia del comité nacional del radicalismo, de mi proyectado viaje a Córdoba, me encargó que conversara con nuestros correligionarios de esta ciudad con el objeto de ver si hay ambiente para intentar un acercamiento entre ambos grupos y en tal caso ver de enviar más adelante, un delegado del referido comité nacional que practique las diligencias necesarias para realizar la unión.

—¿Cuáles son sus impresiones personales al respecto?

—Mi misión, en todo caso, no es otra cosa que informativa. No me es dado juzgar.

—¿Cuánto tiempo estará en Córdoba, doctor?

—Depende de la tramitación de mi asunto. Espero irme mañana por la noche, o si no, al día siguiente.

—¿Ha visitado al señor gobernador?

—He estado a saludarle esta mañana en su despacho. He saludado y conversado con varios amigos y correligionarios que me han visitado; visita de mera cortesía, pues, de haber traído misión de arreglo entre las fracciones radicales, no habría mezclado en mis gestiones al gobernador que por la índole de su mandato debe permanecer alejado de la acción política de los partidos.

—Dice "La Voz del Interior": En la mañana del domingo llegó a esta ciudad el doctor José Luis Cantilo, diputado nacional y vocal del comité nacional del radicalismo. El doctor Cantilo es figura descollante del radicalismo argentino y su actuación, le mantuvo siempre en primera fila en los más trascendentales actos de la histórica agrupación, rodeando su nombre de sólidos prestigios populares. La presencia del distinguido hombre público en Córdoba había sido ya anunciada por insistentes versiones como una consecuencia de trabajos atribuídos al situacionismo cordobés, en prosecución de un acercamiesto que diera solución al conflicto actual. Es indudable que a esas tramitaciones, débese la resolución del comité nacional de tomar impresiones directas en Córdoba. El doctor Cantilo tenía hecho un viaje a esta ciudad por asuntos particulares y, aprovechóse la circunstancia de su visita, para encomendarle la tarea. El doctor Cantilo, que mantiénese reservado en cuanto a interrogatorios, limitóse a expresarnos el objeto [illegible] Declaramos que el doctor Cantilo fué visitado el domingo por el diputado doctor Enrique Martínez, con quien departió largo rato y, por la noche, recibió la visita del señor Ricardo J. Gallardo, secretario del comité central del radicalismo.

En la mañana de ayer concurrió al despacho gubernativo, donde era esperado por el doctor Loza y por los ministros, prolongándose la conversación durante un buen rato. Al regresar al Plaza Hotel, donde se aloja, le interrogamos, sin otro resultado que el ya obtenido, de una discreta reserva. Nos manifestó que había recibido impresiones, que habíase informado de acuerdo con su cometido y nada más.

Ayer tarde, el doctor Cantilo visitó el comité central, donde le esperaban el vicepresidente del mismo, senador doctor Alberto Durrieu, los secretarios diputado José L. Lencinas y Ricardo J. Gallardo; y los diputados nacionales doctores J. Vaca Narvaja e Ireneo Deanquin e ingeniero Wenceslao Carranza. También se conversó largamente, exponiendo los dirigentes radicales, allí reunidos, sus vistas sobre la situación creada. En el transcurso de la conversación sentóse la premisa de que el comité central estaba en condiciones de elegir entre dos extremos: el gobierno o el partido.

El doctor Cantilo escuchó una extensa exposición de hechos, sin avanzar a su respecto opinión y terminó manifestando que llevará imparcialmente ante la autoridad suprema de la agrupación, el alegato de ambas partes, pues a eso redúcese el carácter de su misión no sin hacer patrióticos votos por una solución siempre decorosa.

El doctor Cantilo continuará su permanencia en Córdoba durante el día de hoy, siendo probable que se embarque mañana de regreso.

Dice "La República": Desde el domingo es nuestro huésped grato el distinguido caballero y elocuente diputado nacional, doctor José Luis Cantilo. La visita del político conspicuo ha provocado hondo revuelo, en todos los centros en que se hace con más o menos exactitud el balance diario de las incidencias que acarrea el ejercicio de la vida pública, no faltando quien le atribuya proyecciones que hasta la presente nosotros desconocemos en absoluta. El doctor Cantilo hizo ayer una visita bastante prolongada al doctor Loza, en la que estuvo presente el ministro de gobierno, doctor Garzón Agulla, guardándose sobre lo tratado el más impenetrable silencio. Después de esto el doctor Cantilo se trasladó a su alojamiento del Plaza Hotel de donde salió a las 2 p. m. permaneciendo ausente unas seis horas aproximadamente. Para hoy a las 10.30 a. m. nos tiene acordado el honor de una entrevista, en la que aprovechando la oportunidad de ofrecerle nuestro saludo respetuoso, es posible que conozcamos con alguna precisión las causas que le han movido a hacer este viaje a Córdoba que está resultando tan comentado.

Todos los diarios publican retratos del diputado Cantilo.

Inmigración europea

Las informaciones que han sido transmitidas por el embajador de España a su gobierno, en sentido de que el ambiente argentino no es en estos instantes propicio a la inmigración europea, patentiza en forma elocuente la necesidad de atender de inmediato a la solución de los problemas agrarios.

No hemos de hacer, ciertamente, un panegírico de lo que significa el concurso del brazo extranjero para el desenvolvimiento de la riqueza argentina. Demasiado sabido es que nuestro país necesita inquestionablemente de este elemento, a fin de poner en actividad todas sus fuerzas productoras, base única para escalar la cima de su mayor prosperidad y sumo engrandecimiento. La inmigración para nuestra república es algo de lo cual no es posible prescindir, ya que es la fuerza esencial que ha de poner en explotación la totalidad de nuestros riquezas nacionales. De modo que estimularla de todas maneras es hacer obra útil y patriótica.

Dentro de tan transcendental orden de ideas, patentízase la urgencia de que el congreso se avoque cuanto antes al estudio de la creación del Banco Agrícola, proyectado por el ejecutivo. La prensa oposicionista no ha querido ver en él una medida de eficacia y lo ha combatido por el mero hecho de ser iniciativa gubernativa. Las propias cámaras haciendo de esta medida cuestión política, obstruccionan o resisten su aprobación. Y, sin embargo los hechos están demostrando que nada hay tan indispensable en estos momentos como llevar a cabo una acción que estimule la venida a nuestro suelo de la energía imigratoria.

Para que los trabajadores quieran trasladarse a nuestro suelo es menester que se les ofrezca, dentro de lo posible, la forma de secundar su tarea, alejando los peligros de encontrarse en país ajeno y en la más deplorable de las miserias. Y esto sólo se puede conseguir tomando iniciativas que sean una garantía de que le será prestado por el estado el indispensable auxilio.

Supongamos, que los representantes del resto de las naciones europeas, en cumplimiento de los deberes que les impone su cargo, tomaran una actitud análoga a la del embajador español. ¿Qué resultaría de eso? Pues sencillamente que la corriente inmigratoria quedaría suspendida con perjuicio flagrante para los grandes intereses del país.

Esto, aun cuando la miopía del adversario quiera sostener lo contrario. Porque el éxodo europeo sólo se producirá para nuestras playas, cuando haya la certeza de que el inmigrante no viene a ambular por nuestras calles, sino que tendrá de inmediato facilidades para trabajar.

POLITICA ESPANOLA

La crisis ministerial

La crisis ministerial planteada ayer al rey Alfonso por el conde de Romanones, que presentó la dimisión en masa de su gabinete, reviste una importancia qué, cualquiera que ella sea, sobrepása en mucho a las aparentes causas que la han motivado.

Desde luego no se trata — como casi unánimemente se ha dicho — de la consabida oposición de las minorías. Las minorías y su oposición son siempre el primer argumento de que se echa mano para explicar una crisis cualquiera.

Las minorías son opositoras por naturaleza: si no hubiera minorías no habría parlamento. Con minorías mucho más hostiles que lo han sido las del conde de Romanones permaneció Maura cerca de un lustro en el poder.

La razón de la caída de Romanones obedece a causas más profundas. Abierta definitivamente se ha entablado en España una reacción vivísima contra los políticos de oficio. Aquí no podemos hacer más que constatar ese fenómeno, sin espacio para demostrarlo. El se debe, sin duda, a una experiencia dolorosa extraída durant el último siglo de vida nacional a un despertamiento paulatino y evidente de la conciencia pública, a la actuación sobresaliente de la llamada generación del 98, a otra porción de factores que no es del caso examinar. Ahora bien: el ilustre jefe del partido liberal, conde de Romanones, con todo su innegable talento, y toda su pericia indiscutible, es un político de oficio para la mayoría del pueblo español. Político de oficio, es decir, retórico, de escuela más ducho en recursos de dialéctica que en materia administrativa. Y a un político de esta especie, cualquiera que sea el partido bajo que se escude, le es ya sumamente difícil sostenerse en el gobierno. Romanones, como su antecesor Dato, lo prueban evidentemente.

Respecto a Romanones, sobre esa causa primordial, se han acumulado otras, traídas por el momento, no menos desfavorables a su actuación. Sobre todo el problema de la carestía y escasez de subsistencias que toda España está sufriendo agudamente. Este problema era, ante todo, un problema administrativo; vale decir, de los que no está capacitado para enfocar y resolver convenientemente un político del carácter de Romanones. Fué el ministro de hacienda, señor Alba, — político de la nueva escuela, silencioso y trabajador — quien asumió toda la responsabilidad del gobierno. Y llevó a cabo esta obra tan brillantemente que en la cámara se hizo creencia general la de que, en realidad, el único hombre que había en el gabinete de Romanones era el señor Alba; que Alba era el mismo gobierno; que la actuación de Alba dejaba en la sombra la del propio jefe del gobierno. Todo esto lo condensó Melquiades Alvarez en un discurso pronunciado en una de las últimas sesiones del mes de diciembre; después de la cual era ya inminente la renuncia presentada ayer por el jefe del liberalismo español.

Ahora es difícil pronosticar de qué modo podrá resolverse la crisis; siempre, es claro, que la voluntad del soberano vaya de acuerdo con la del pueblo.

Ni García Prieto, ni mucho menos Dato, ni mucho menos Maura son los indicados para resolverla. Tal vez don Alfonso ratifique su confianza al mismo conde de Romanones. Pero con esta solución provisional no podrá desviarse una corriente tan pujante como la iniciada en la vida y en la política española de un tiempo a esta parte.

OBRAS DE DESAGUE

Por el ministerio de obras públicas se ha aprobado hoy el anteproyecto preparado por la dirección de obras sanitarias de la nación para la construcción de un conducto doble de desague desde el límite N. O. de la zona del puerto hasta el enlace con el que proviene de la ciudad y que desciende por la calle San Martín siguiendo desde allí hasta la desembocadura del antepuerto del área abarcada por las obras del nuevo puerto de la capital que ejecuta la empresa C. H. Walker y Cía. Ltda., cuyo presupuesto aproximado asciende a $ 3.824.865.50 moneda nacional. En consecuencia se dispone en la misma que la dirección general de obras hidráulicas recabe de la mencionada empresa constructora la presentación de planos y presupuestos definitivos, la que ejecutará las obras en base al proyecto que se aprueba.

La parálisis infantil en el Rio de La Plata

DIEZ Y SEIS CASOS EN MONTEVIDEO

Necesidad de tomar medidas preventivas

Los telegramas de hoy informan que en la vecina orilla ha aparecido la parálisis infantil, terrible epidemia que en el último verano hizo estragos en los Estados Unidos. Recordamos, al respecto, que por en ese entonces LA EPOCA se ocupó detenida y repetidamente del asunto haciendo resaltar las probabilidades de que apareciera en nuestras playas durante la estación actual. Dijimos, entonces, que era de suma urgencia dictar las medidas respectivas para impedir la importación de un mal, cuyas proyecciones hacen en realidad estremecer de pavor. Y por lo visto, no estábamos desacertados en nuestras reflexiones. Porque su aparición en Montevideo, aun cuando los facultativos tratan de quitarle importancia, constituye un evidente peligro que es menester de inmediato barajar.

El mundo científico norteamericano, vivamente preocupado por los efectos del mal, realizó esfuerzos extraordinarios para combatir con eficacia la propagación de la epidemia. No obstante la enfermedad asumió proporciones gigantescas registrándose más de cien nuevos casos diarios de parálisis con una mortandad de más del 30 o|o. El pánico cundió así en forma que hizo que muchas familias pudientes abandonaran ese país, para ir a refugiarse a otros pueblos libres de tal flagelo.

Ahora bien; las condiciones profilácticas de nuestros países, especialmente en lo que respecta a la vida de las clases populares, encuéntranse en manifiesta inferioridad a las de los Estados Unidos. Lo cual implica decir que estamos en circunstancias más propicias para ser víctimas del desastre que el enseñoreamiento de esta enfermedad tiene que acarrear.

Conviene, por eso, que las autoridades sanitarias argentinas, dando la debida importancia a este asunto, desde luego empiecen a implantar todo aquello que sirva para conjurar el peligro que nos amenaza. Por lo pronto, sería oportuno que el departamento nacional de higiene distribuyera entre el público las instrucciones a que debe ceñirse, a objeto de evitar en lo posible, a los niños la predisposición a la enfermedad. También es urgente que se redoble la vigilancia sanitaria en los barcos procedentes de la vecina orilla, ya que ellos pueden ser los trasmisores de la epidemia. Mal profundamente contagioso, es indispensable poner mano de hierro en su prevención si se quiere evitar a esta capital y al país íntegro la calamidad que significaría su aparición.

Por lo demás, esperamos que no sólo las entidades higienistas, sino todo el elemento científico de nuestro país abran una campaña eficiente, en sentido de aleccionar a la gente para que pueda precaverse de tan siniestro mal.

Embanderamiento sugerente

LA OPINION PUBLICA EN LA PROVINCIA

Esta mañana, los viajeros que circulan por los trenes que corren de San Fernando a la capital, se sorprendieron al notar profuso embanderamiento en los pueblos comprendidos en ese trayecto

Averiguada la causa de ese aire de fiesta que se advertía en dichas localidades, se supo que los vecinos festejaban la lección dada por el ministro del interior al gobernador de la provincia, en el telegrama que se conoce y que señalará tal vez un cambio en la situación bonaerense, ya que ha destruído el despacho del ejecutivo la excusa tan usada de las autonomías provinciales para convertir en feudos las provincias.

No sabemos si en otras localidades de Buenos Aires también han flameado banderas con este motivo, pero no dudamos que han participado todos los buenos ciudadanos, de idéntico sentimiento. Sentimiento que, interpretado en su verdadera y honda significación, quiere decir que la opinión pública de la provincia de Buenos Aires no piensa como su gobernador, no se solidariza con él, ni cree que la sobada soberanía provincial pueda ser escrúpulo, excusa o capa para permitir que a su abrigo ocurran cosas como las que tan frecuentemente intranquilizan a Buenos Aires.

Los comicios sanjuaninos

Detalles interesantes

DESMANES DEL OFICIALISMO

SAN JUAN, enero 10. — Noticias que llegan de los departamentos comprueban el fraude y la presión de los oficialistas en Angaco norte y sur y Albardón; la venalidad fué escandalosa; los oficialistas no tenían votantes y resolvieron pagar diez pesos por voto; en esa forma ganaron la elección. En Sarmiento, el jefe político Carmona arreaba votantes del cantón oficialista al comicio; en Iglesia, fué herido el radical Justo Díaz por el oficialista Guillermo Ontiveros, a dos metros del comicio; la policía no intervino y los demás radicales resolvieron abandonar el comicio. El Dr. Lloveras desmiente que en Galpón, hubiera cantón radical; dice que fué allí buscando un cargamento de naftа, y supo que varios radicales presentes deseaban ir al comicio a votar, y ofreció llevarlos en automóvil.

—Fué asaltado el domicilio del presidente del subcomité radical en Desamparados, por un grupo de concentracionistas, entre ellos, Guillermo Morales (hijo), jefe político, su cuñado Bartolomé Soler, Carlos Gasparris, Domingo Aguirre, Juan Bolfati, Alejandro Sarmiento, Baltasar Bustos y Evaloy Suárez, los que hicieron más de cien disparos de revólveres sin lograr herir a nadie. El industrial don Juan Meglioli y empleados, desde la vereda de enfrente, repelieron a los atacantes; la policía no intervino. En el mismo departamento ha sido preso Froilán Fernández, comerciante, pretextando que el domingo tuvo abierta su casa.

La concentración protestó todas las mesas, alegando la presencia de fuerzas nacionales.

El gobierno dió un decreto dando por terminada la cooperación de guardar el orden y garantir la libertad de las fuerzas nacionales. El teniente coronel Fernández partió a Córdoba con tropas.

Los radicales protestarán ante la legislatura por los actos electorales y por la intromisión de las autoridades provinciales y la presión ejercida por el gobierno. Probando numerosos casos de concretos, presentarán un memorial al comité nacional y solicitarán la intervención nacional. Si el gobierno no da mayores garantías en los comicios próximos, resolverán abstenerse. La concentración está decaída; el triunfo no ha producido entusiasmo alguno. Consideran que el gobierno futuro es imposible por la escasa ponderación y preparación de los señores Izasa y Graffigna, cuyo triunfo es el resultado exclusivo del dinero y la presión oficialistas. Es evidente que el partido oficial tiene muchas armas. En Concepción el sábado por la tarde Mardonio Leiva ha sacado cajones de armas de su casa y distribuyólas en los cantones oficialistas. Es indudable que el orden ué unicamente mantenido merced a la presencia de los fuerzas nacionales. Algunos consideran escaso el triunfo obtenido en la ciudad, si se tiene en cuenta que la presencia de las fuerzas nacionales fué explotado por el oficialismo como un atropello a los fueros federales.

SAN JUAN, enero 10. — Continúa la persecución de la policía contra los ciudadanos radicales que ayer fueron presos sin causa; los señores Tomás A. Lima, Angel Rogelio Guzzo, Julio Quintanilla, Julio E. Rodríguez y Alejandro Orozco; estos labraron una protesta, ante el escribano Diego Young por detención inmotivada.

La policía ha comunicado al joven Quintanilla que abandone el territorio de la provincia en el término de dos horas. Trátase de un estudiante mendocino, buen orador; también fueron detenidos todos los chauffeurs de automóviles radicales que trabajaron en la elección pasada; vistos estos hechos y persecuciones de correligionarios, el partido radical resolverá abstenerse en las elecciones próximas y solicitar la intervención nacional.

Los espíritus están enconándose y es de temer cosas graves que de continuar así tendrán un desenlace imprevisto.

Los dirigentes militares son molestados por agentes de la policía de investigación y patrullas de policía a caballo vigilan de noche sus casas.

La correspondencia de los conscriptos

Plausible iniciativa

El ministro de guerra con el fin de facilitar las relaciones entre los conscriptos llamados a servir en las filas del ejército y sus respectivas familias y teniendo en cuenta la remuneración tan exigua que gozan los soldados conscriptos, ha sometido al ministerio del interior la idea de declarar libre de porte la correspondencio y encomiendas destinadas a los conscriptos incorporados y las que estos envíen a sus respectivas familias.

Este asunto que ha merecido la atención del ministro del interior ha sido pasado a estudio y dictamen de la dirección general de correos y telégrafos.

LEGISLATURA JUJEÑA

Concurrencia radical a los comicios

Con motivo de un suelto que publicamos en una de nuestras ediciones anteriores, acerca de la concurrencia del partido Radical de Jujuy, a las elecciones que para renovar la legislatura de esa provincia, deben efectuarse en breve, hemos recibido el siguiente telegrama del doctor Ernesto Claros, presidente del comité del partido allí:

HUMAHUACA, enero 10. — Con relación a la noticia sobre concurrencia radical a las elecciones de renovación de la legislatura en esta provincia que publica LA EPOCA del jueves pasado, puede dejarse constancia que la convención fundó la resolución de asistir al comicio, en la evidente reacción cívica que no permite que haya gobierno electores; en la confianza existente de que el actual gobierno de la nación, entendiendo que la forma republicana reposa en la soberanía popular, expresada por el voto libre, hará respetar la autonomía del sufragio; en que estos principios democráticos son superiores y anteriores a las autonomías provinciales, en que Jujuy tiene por primera vez una ley que garantice el voto secreto; y en que el partido Radical cuenta con una mayoría constatada que se vigoriza cada día más, por la anarquía que reina entre el oficialismo, repudiado hoy por sus propios sostenedores.

Atentado de Tres Arroyos

UN DESPACHO AL JEFE DE POLICIA PLATENSE

El despacho que insertamos a continuación, dirigido por los señores Betolaza y Carrere, víctimas en Tres Arroyos del atentado que es del dominio público, dirigido al jefe de policía de La Plata, informa de la actitud asumida por dichos caballeros frente a los sucesos sumariales que se desarrollan.

La opinión pública se ha pronunciado en forma contundente acerca de este acontecimiento, que revela el bajo fondo que hay dentro de la administración provincial, cuyos procedimientos, aun cuando el mandatario bonaerense con un "toupet" digno de mejor causa se empeñe en desconocer, señalan una nota evidenciadora de la idiosincrasia del "régimen".

No se destruyen, ciertamente, las alarmas que causan estos atropellos con el levantamiento de sumarios parciales, realizados por funcionarios del oficialismo que, fatalmente, han de querer borrar las huellas de esos atentados tan repudiables como antidemocráticos. De suerte que bien podrán tales empleados orientar las investigaciones por un rumbo grato a su paladar, que no por esto el consenso público va a estar conforme con sus conclusiones.

Por lo demás, he aquí el despacho de referencia:

TRES ARROYOS, enero 9 de 1917. —Señor jefe de policía de la provincia. — La Plata. —Cúmplenos acusar recibo a su despacho fechado ayer. En respuesta, nos es grato significarle que esperamos con la misma tranquilidad y estado de espíritu con que recibimos la noticia del envío del inspector sumariante, al juez departamental, cuya intervención usted ha solicitado, aceptando esta oportunidad para expresarle que ningún factor puede inducirnos a buscar pretextos triviales o no para poner en entredicho los procedimientos oficiales.

Hemos amado y seguimos amando la verdad. Y no puede haber conveniencia alguna que pueda inclinarnos a expurgar pretextos de ninguna índole, sino causas y causas bien averiguadas que fundamentan con razón y con derecho nuestras pretensiones y nuestras desconfianzas.

Aprovechando la deferencia de Vd nos permitimos señalar la inconveniencia de la presencia en esta comisaría del señor Silverio Antenor Reyes, subcomisario que actuó en los primeros momentos del crimen político de que fuimos víctimas, persona cuyos antecedentes, catalogados en esa policía y registrados en el Diario de Sesiones de la Cámara de Diputados de la Provincia, el 30 de julio de 1915, no llevan a nuestro espíritu la nota tranquilizadora a que tenemos derecho. Confiamos en que usted querrá tomar nota de esta denuncia y lo saludamos muy atte.—E. Betolaza. — Juan J. Carrere.

Asuntos entrerrianos

DIVERSAS INFORMACIONES

(De nuestro corresponsal)

PARANA, enero 10. — Partieron esta mañana para Victoria el senador radical doctor Emilio Musté y diputado de la misma filiación doctor Emilio Lafferiere. Según informaciones que he podido recoger van con el objeto de constituir el comité y estar preparados para la convocatoria de delegados departamentales que en breve hará el presidente del comité central y poder, entonces, concurrir a ella con mandato expreso sobre puntos determinados a discutirse.

Nada puede adelantarse sobre probabilidades que hay en que el doctor Anchorena pueda dictar su fallo entre mañana y pasado, según telegrafié días anteriores. Sábese positivamente que su secretario doctor Estrada completamente restablecido de las dolencias que lo aquejaban, partió anoche de esa capital y llegará hoy a ésta vía Santa Fe. Sigue resentido en su salud el secretario señor Pablo Lazcano.

Ayer el interventor recibió la visita de don Damián P. Garat, que pasó a saludarlo antes de ausentarse definitivamente con su familia a Concordia, donde fijará su residencia.

Esta mañana concurrió también a saludar al doctor Anchorena el coronel Ladislao Fernández que como se sabe encuéntrase ádscripto a la intervención.

PARANA, enero 10. — Los miembros de la junta de gobierno del partido radical que encontrábanse ausentes, han contestado ya en sentido favorable la consulta que hiciera ayer el doctor Basaldúa sobre la conveniencia de reunirse para resolver el pedido formulado por algunos delegados departamentales, de efectuar la convocatoria del comité central provincial. A tal fin responde el viaje emprendido anoche por el presidente de la junta y diputado nacional Dr. Celestino Marcó, quien quizás llegue acompañado con otro de los miembros, el doctor Quiróz, que hace días encontrábase en esa. La junta de gobierno definitivamente adoptará medidas para la convocatoria de los delegados de cada departamento, que integran el comité central y al efecto han de reunirse esta noche habiendo dudas todavía sobre la idea que primará en la junta, a propósito de la fecha exacta de la convocatoria, pues algunos son de opinión de hacerlo inmediatamente, en contraposición a los que sostienen que debe dejarse para después que el interventor dicte su fallo en el pleito legislativo pendiente que tiene a estudio.

PARANA, enero 10. — La administración de los hospitales municipales está pasando por duros momentos de estrechez a causa de que los gobiernos nacional y provincial no pagan las subvenciones que les corresponden con debida exactitud; actualmente el primero de ellos adeuda 6 meses en un total de 12.000 pesos y, el segundo 3 meses que forman 6000, lo que hace un total de 18.000 pesos; el intendente, empeñosamente ha intriciado las gestiones para el cobro, habiéndosele manifestado que el ministerio de relaciones exteriores tiene listo para girar fondos necesarios.

El asesinato del millonario Gartland

ESTADO DE LAS INVESTIGACIONES JUDICIALES

Llegada de Pedro Gartland

EL NEGOCIO DE LOS PAGARES

CARMEN GUTIERREZ EN VIAJE

Declaraciones de Bianchetti

El juez doctor del Campillo prosiguió esta tarde las actuaciones del proceso relativo al asesinato del millonario Gartland, secundado por el jefe de la división de investigaciones señor Laguarda y por el comisario Santiago. La diligencia más importante realizada en el día fué la declaración prestada por el señor Pedro Gartland, sobre el sonado asunto de los pagarés. El hijo del millonario asesinado suministró a la justicia interesantes informaciones con respecto a la vergonzosa negociación de la "banda de usureros", que a la vez que pondrán en claro esas operaciones contribuirán a robustecer las pruebas acumuladas en el proceso sobre la culpabilidad de los diversos personajes en escena. Por resolución del juez doctor del Campillo se mantienen en reserva los detalles de la declaración de Pedro Gartland.

Conversando con el hijo del millonario—

Esta mañana nos entrevistamos en el departamento central de policía con el hijo del millonario asesinado, recien llegado de Montevideo en uno de los vapores de la carrera.

Nos declaró el señor Gartland, al enterarse del motivo de nuestra visita, que sentía vivos deseos de encontrarse en presencia del juez que entiende en el proceso para aclarar muchos puntos que aparecen oscuros en el negocio de los pagarés. Es de pública notoriedad, nos dijo, la causa de mi demora en concurrir al llamado de la justicia; carecía en absoluto de los recursos necesarios para emprender viaje, y, créame usted, nos agregó sonriente, a no haber mediado la ayuda de "El Diario del Plata", habría tenido que demorar por algunos días todavía mi regreso a Buenos Aires. De cualquier manera, me interesa hacer una aclaración con respecto a este asunto, añadió nuestro interlocutor, y es que al motivo que dejo expresado se debe exclusivamente mi demora en presentarme al juez doctor del Campillo.

Entró de lleno después el señor Gartland a hablarnos de las negociaciones realizadas por la "banda de usureros" de la calle Moreno, en las que desempeña un papel importante Juan Porta. Este personaje, cuyo nombre llena el proceso, era el que facilitaba el dinero al hijo del millonario, cuyas necesidades conocía y explotaba. Todas esas cantidades de dinero me las entregó Porta en el Club del Progreso, nos dijo el señor Gartland; para que nadie se enterara del negocio me efectuaba esas entregas al descender las escaleras de aquel establecimiento.

—¿Conocía usted íntimamente a Porta, abrigó alguna vez sospechas sobre la rectitud de su procederes? interrogamos al señor Gartland.

—Diré a usted—nos respondió nuestro interlocutor—nunca fué Porta persona de mi devoción; dudé siempre de la rectitud de su conducta, fundado en la vida fastuosa que llevaba aquél. Porta no poseía fortuna, al menos nadie lo conocía como hombre de posición, nos dijo el señor Gartland, y sin embargo no es un misterio para nadie que sostenía un tren de lujo que no se hallaba en armonía con la remuneración que percibía como gerente de la agencia financiera de mi padre. Poseía, en efecto, nos agregó, coche particular, y se permitía gustos de príncipe en su vida privada.

—¿Comunicó usted sus sospechas sobre Porta alguna vez a su padre? inquirimos.

—Sí, por supuesto; nos respondió el señor Gartland, y mi padre me contestó textualmente: "que a él lo engañaría Porta mientras tanto y hasta cuando consideraría prudente dejarse engañar".

Como conocía perfectamente a mi padre, no le insistí nunca más sobre el asunto, continuó diciéndonos el señor Gartland, como asimismo jamás cruzó por mi mente que Porta fuera capaz de llegar al crimen, en su afán desenfrenado de apoderarse de lo ajeno.

—¿Y ahora, qué opina usted con respecto al drama?

—Ahora, recalcó la frase el señor Gartland, ahora soy de la misma opinión del magistrado que interviene en el proceso. No me cabe la más mínima duda que Porta es el personaje central del drama: él armó el brazo de los asesinos, una vez madurado el crimen, y si me apura mucho le diré que ayudó a aquellos a ultimar a mi padre. Porta, no lo dude usted, añadió el hijo del millonario asesinado, es capaz de eso y mucho más; su cinismo no reconoce límites.

—¿Conoce usted, señor Gartland, a los detenidos Bianchetti y Ojeda?

—Personalmente, no; sé, por referencias, lo que todo el mundo, que son dos hombres de acción, que gozan fama de "matones".

—¿Y a los doctores Decoud?

—Uno de ellos, Apolinario Decoud, cuñado de Porta, me fué presentado por éste la noche del velorio de los restos de mi padre. Recuerdo que me manifestó en esa triste ocasión, Porta, muy compungido, que con la muerte de mi padre quedaba desamparado; que el doctor Apolinario Decoud tramitaba diversos asuntos judiciales de mi padre y me rogó que no cambiara de abogado para ninguno de ellos. Jamás sospeché, díjonos el señor Gartland, que me encontraba en presencia del instigador del crimen y accedí al deseo de Porta. Se imaginará usted, nos agregó, que no podía cruzar por mi imaginación que el hombre a quien mi padre colmó de beneficios fuera el que le hizo quitar la vida en la forma cobarde que es del dominio público.

En cuanto a la fortuna del anciano asesinado, que se hace elevar a pesos 30.000.000, nos manifestó el señor Gartland, que era fantástica, pues en realidad no ascendía más que a dos millones, sin contar un campo radicado en Misiones, que se halla en pleito todavía. Nos dijo que él había recibido en dinero efectivo solamente 700.000 pesos, importe de la venta de las propiedades de la calle Bolívar, donde tuvo lugar el drama, y que con esa suma levantó muchos de los pagarés famosos y saldó diversas otras deudas.

Carmen Gutiérrez en viaje—

Carmen Gutiérrez, la mujer cuya comparencia necesita el doctor del Campillo para esclarecer el crimen, se halla en viaje a esta capital. No viene, como se ha afirmado erróneamente, en calidad de detenida sino como simple testigo. La acompañan desde Mendoza dos agentes de la división de investigaciones. Como hemos anunciado oportunamente, Carmen Gutiérrez, vinculada en la época del crimen por lazos estrechos a una de las personas que actúan en el proceso, puede hacer revelaciones interesantes con respecto al drama de cuyos detalles y pormenores hay motivos sobrados para sospechar que se halla interiorizada. Puede juzgarse de aquí la importancia que reviste la aparición en escena de esta mujer.

El procesado Bianchetti—

El procesado Luis Bianchetti, a quien se sindica como uno de los ejecutores materiales del crimen de la calle Bolívar, no se ha manifestado en sus declaraciones todo lo explícito que es esperaba. En repetidas ocasiones Bianchetti anunció a los funcionarios policiales su propósito de hacer revelaciones interesantes sobre el crimen, en lo que se refiere a la participación que se le atribuye; pero, llevado luego a presencia del magistrado se ha concretado a afirmar que es inocente, si bien ha incurrido en diversas contradicciones que comprometen seriamente su situación. Espérase, sin embargo, que Bianchetti hablará claro.

ACUÑACION DE MONEDA DE PLATA

La Casa de Moneda ha interrumpido por unos días el trabajo de acuñación de moneda de plata para la República Oriental, en vista de haber recibido órdenes para introducir una pequeña modificación en los cuños.

Se diferencian éstos de los primeramente aceptados en que el borde será algo más grueso que en las monedas anteriormente acuñadas.

La reanudación del trabajo se hará a más tardar en la semana próxima.

Las monedas de 1 $ plata de 25 gramos se amonedarán con la fecha del año 1917.

Resoluciones del ministerio de Obras Públicas

Se ha aprobado la licitación privada realizada por la dirección general de puentes y caminos para la adquisición de material de alambrado con destino al camino de Morón a Campo de Mayo y aceptando la propuesta presentada en ella por la sociedad anónima La Cantábrica.

—Se autorizó a la dirección general de puentes y caminos para que ejecute administrativamente y dentro de la suma de $ 500 m|n. la reparación de los terraplenes de acceso al puente levadizo sobre el río Salado, en el camino de Santa Fe a Santo Tomé.

—Aprobóse el procedimiento adoptado por la dirección general de puentes y caminos ordenando la ejecución de reparaciones urgentes en las alcantarillas del puente sobre el río Guachipas (Salta).

—Se autorizó a la dirección general de obras hidráulicas para adquirir de la casa Bromberg y Cía., con destino al depósito central de su dependencia 20 toneladas de aceite mineral para fabricar gas por la suma de $ 96.50 la tonelada o sea por importe total de $ 1930 m|n.

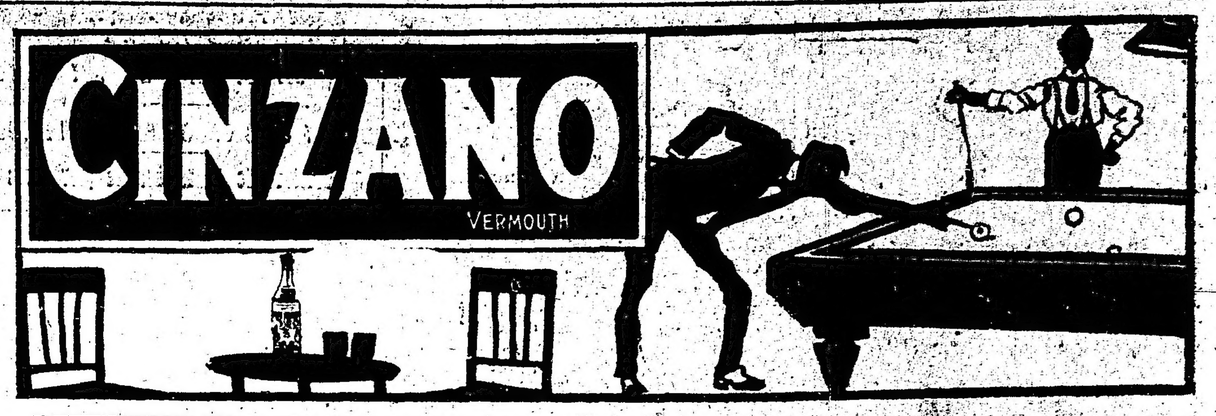

Ecos Parlamentarios

CAMARA DE DIPUTADOS

LA DISCUSION DEL PRESUPUESTO

ANEXO DE INSTRUCCION PUBLICA

Fracaso de la sesión nocturna

Después del asueto con que habitualmente se regala en esta época la cámara de diputados, pudo ayer reunirse con bastante dificultad el número necesario del quórum para sesionar. Presidía el doctor Demaría.

Como lo informamos ya, se acordó la licencia solicitada por el doctor Leopoldo Melo para ausentarse de la capital, a fin de atender su salud. La nota elevada con tal motivo dice lo siguiente:

"Habiéndome sido prescripto un descanso de varios meses fuera del país como indispensable a mi salud, solicito de la honorable cámara, por medio del señor presidente, permiso para ausentarme por todo el período que duren las sesiones extraordinarias."

Al votarse si la licencia se acordaba con o sin goce de dieta, y como algún diputado se interesara por saber si algo de esto decía la nota de referencia, recordó el doctor Le Bretón el antecedente de una licencia anterior en que terminantemente lo establecía "sin goce de dieta". Sin embargo la cámara por mayoría y contra el voto de radicales y socialistas resolvió lo contrario.

El orden en la discusión—

Fué menester previamente, establecer cuál sería el orden de la discusión en el presupuesto, debido a que la tramitación del mismo había resultado un tanto accidentada e irregular.

El señor Massa pedía se continuara con el anexo de instrucción pública interrumpido después del inciso 9 y dado que esa interrupción fué debida a la necesidad de entrarse al de agricultura, cuyo miembro informante el doctor Melo (L.) debía embarcarse para Europa. Los señores Padilla y Saguier, por su parte, entendían conveniente seguirse con los anexos del interior y agricultura, también interrumpidos. En este último quedó pendiente la votación, después de discutírsele en general.

La cámara se pronunció por la indicación hecha por el diputado Massa.

La enseñanza secundaria y la primaria.— Lo que debería hacerse—

Al reanudarse la discusión el diputado Bunge que encontraba excesiva la remuneración para los profesores de las escuelas secundarias en la forma ya votada por la cámara formuló una moción de reconsideración, proponiendo otra base de remuneración por horas y que osciaba entre los 30 y 27 pesos. Se generalizó el análisis de este punto con el cálculo del aumento introducido al despacho de la comisión, rectificando y dando informes aclaratorios los señores Arce y Massa y protestando contra lo que a su entender era una excesiva rebaja el señor Agote.

Por su parte el diputado Molina da su opinión, sobre el particular, expresándose así:

"Después de la última votación de la cámara encuentro realmente que las cifras en que se aumenta el presupuesto son un tanto alarmantes.

La primera necesidad del momento actual, señor presidente, es economizar es gastar lo menos posible dentro de las necesidades más indispensables de la nación.

Los momentos actuales no son ciertamente de prosperidad financiera. No hagamos cuestión de sentimentalismo. No basta decir que el profesorado está mal pago; es posible que así sea. La verdadera cuestión consiste en ver si puede y debe pagársele esos sueldos y mantenerse toda la máquina, diremos así, de la instrucción secundaria, dentro de las necesidades económicas de la nación en estos momentos.

Yo bien sé que la escuela secundaria y la universidad son indispensables en todo pueblo civilizado. ¿Cómo no he de saberlo? Yo mismo soy un universitario. Pero también es necesario no exagerar las cosas; mientras que en universidades, en colegios nacionales, en escuelas normales y en institutos especiales se gastan 21 o 22 millones de pesos, y ahora 27, con este aumento, en instrucción primaria sólo se gastan 24 millones. Es decir, que estamos haciendo una obra antidemocrática; estamos intensificando, diremos así, las capas superiores de la sociedad, mientras que la masa popular permanece en la ignorancia e incapacitada para ejercitar las funciones cívicas, que les corresponden en primer término. (¡Muy bien!)

Sr. Agote. — Son 56 millones, sumando los de la provincia de Buenos Aires.

Sr. Molina. — El presupuesto dice 24 millones...

Sr. Agote. — El de la nación.

Sr. Molina. — Permítame, el señor diputado... Sé lo que me dice: si me agrega los recursos propios del consejo de educación son 36 millones.

Sr. Agote. — No, señor; quería decirle que la provincia de Buenos Aires gasta 8 millones en instrucción primaria.

Sr. Bunge —Entonces, con lo que gastan las provincias, serían 50 millones.

Sr. Agote. — Entonces, en este país se gastan 50 millones en instrucción primaria.

Sr. Molina. — Bien: lo que quiero hacer notar a la cámara es la desproporción del presupuesto nacional entre lo que se gasta en instrucción primaria y lo que se gasta en instrucción secundaria y superior.

Sr. Massa. — Pero es lo que dice el señor diputado: que la instrucción universitaria y secundaria la costea la nación y las provincias.

Sr. Molina. — ¡Pero cómo voy a ignorar esas cosas!

Sr. Massa. — Revela que las ignora, desde que está diciendo lo contrario.

Sr. Molina. — Yo le diría al señor diputado que es él quien ignora que hay 500.000 analfabetos en el país...

Sr. Massa. — ¡Cómo lo voy a ignorar! Cuando se discuta, le voy a dar el dato exacto.

Sr. Molina. — ... y que aún así, mismo pretende gastar los dineros de la nación en dar mayor cultura superior a expensas del pueblo, que no recibe la necesaria e indispensable.

Sr. Massa. — Lo que se quiere es restar recursos a los profesores de enseñanza secundaria. Yo le voy a votar todo lo que quiera para instrucción primaria, pero siempre que dé recursos a la instrucción secundaria.

Sr. Molina. — No estamos aquí tratando de la enseñanza secundaria en sí, sino de las finanzas de la nación. Todos somos muy amigos de los señores profesores de instrucción secundaria. Entre ellos contamos numerosas relaciones. Muchos de ellos son los presidentes de comités, muchos de ellos están vinculados a todos nosotros. Pero el pobre maestro de escuela que da un grado entero por 180 pesos, ese no tiene amigos en el congreso porque no preside comités, porque solo llena la tarea modesta y obscura de enseñar; porque no es un universitario con vinculaciones sociales.

Sr. Massa. — ¡Me va a enseñar a mí a defender a los maestros de escuela, a mí que he propuesto...

Sr. Molina. — No vengo a dar lecciones a nadie, vengo a fundar un voto sincero y a decirle al honorable congreso, en presencia de la situación actual de las finanzas nacionales, que no es prudente, que no es patriótico, que no es ni siquiera sensato, cuando las dificultades aumentan, cuando tenemos 500 millones de deuda flotante, apartarse del criterio más restrictivo posible en materia de gastos.

La misión del congreso actualmente no puede ser otra que regularizar las finanzas, economizar, presentándonos ante el mundo entero como un país sensato y cuerdo, que sabe reducir los gastos encuadrándolos dentro de sus posibilidades y no continuar esa vida de despilfarro en que hemos vivido durante 40 ó 50 años, aumentando incesantemente nuestras deudas, colocando albarda sobre albarda, cuando la instrucción primaria, aquella que no se ve, ha quedado siempre descuidada. Esto quiere decir para fundar mi voto en favor de la reconsideración, a objeto de que el profesor agregue una hora más de trabajo por semana, para poder educar a sí a 30 ó 40 mil analfabetos en la capital y territorios nacionales. Dése cuenta la cámara del grave problema que envuelve esta cuestión de la instrucción primaria, que no sólo es deficiente por la falta de recursos del gobierno nacional, sino porque está hoy entregada en buena parte a la acción de la caridad y a la acción de las escuelas particulares, muchas de ellas sin el suficiente contralor de parte del estado. Y es así como estamos dando una educación a destajo, insuficiente y tal vez mala en muchos casos. De modo que el problema es complicadísimo bajo su doble faz financiera y educacional. Yo no trato aquí de la compensación del profesorado, trato cuestiones mucho más altas, trato del plan general que envuelve el despacho de la comisión.

Creo, señor presidente, que no se debe de ir al aumento de la instrucción secundaria, que basta con la que tenemos y que tal vez sobra un poco. Creo que debemos concentrar todo nuestro esfuerzo y aplicar todas las economías al desenvolvimiento de la instrucción primaria que es la que debe merecer la más preferente atención de los diputados que están sentados aquí, porque los diputados no han sido elegidos por los profesores, han sido elegidos por ese pueblo que trabaja y que no recibe siquiera el pan del espíritu, y que tiene derecho a que se les enseñe a leer, ya que a los menos se les da instrucción universitaria, aumentando sin medida los diplomados sin destino, sin trabajo y que pueden llegar a ser elementos de perturbación social.

"Pagar las cátedras por hora semanal, no es disminuir los sueldos"—

Requerida la opinión del presidente de la comisión de presupuesto, el doctor Echagüe estuvo por la reconsideración, sosteniendo el régimen de reorganización que aconsejaba el despacho y demostrando cómo a través del presupuesto todas las economías se han venido haciendo en las partidas de gastos, dejándose intactos a los sueldos.

El diputado Rodríguez (J. R.) considera agotado el debate y como la reconsideración propuesta se hacía a base de una proposición por él fijada de pagar las cátedras según fueran de ciencias y letras o de idiomas extranjeros, estética y ejercicios físicos, a razón de 30 y 27 pesos por hora semanal de clase, se cree obligado a dar las razones que a ello le inducen, diciendo entre otras cosas, que

"Es indudable que con la moción aprobada por la cámara se ha suprimido una parte del abuso, en cuanto respecta a los establecimientos, que una escuela con igual número alumnos y divisiones, con el mismo plan de estudios, no tendrá, como sucede actualmente, una cantidad mayor o menor de profesores, sino que tendrá exactamente la cantidad que corresponde, de acuerdo con el divisor común de 5 horas. Pero la verdadera injusticia, la irregularidad de procedimiento subsiste, sin duda alguna, con respecto a los profesores.

"Debe destruirse la confusión, que parece existe, pagar las cátedras por hora semanal, como se ha propuesto, no significa en manera alguna disminuir los sueldos de los profesores. La remuneración sería exactamente la misma que ahora cobran, con la ventaja de que este buen régimen de orden y de justicia, alejaría en absoluto el favoritismo y las complacencias, motivo de seria y permanente perturbación en nuestras escuelas. Si no son suficientes 30 pesos por hora, páguense más, 35 por ejemplo, pero impóngase de una vez el sistema de pagar en proporción a la tarea realizada y que desaparezca un régimen de privilegio inaceptable e indefendible.

"De esa manera la cámara realizaría en una forma eficaz el concepto y los propósitos fundamentales de la comisión al formular el despacho que aún se discute, y que con tanto brillo expuso el encargado del anexo: la equidad alcanzaría así a las escuelas todas consignándose las horas que cada una necesita, sin diferencias que no se explican; y a los profesores, contemplados todos con el respeto que merecen por sus servicios, y remunerados estos, con una igualdad que dignificaría aún más sus nobles funciones.

Pagándose por ahora, sin cometerse ni una sola injusticia, se reduciría en una apreciable e importante suma el presupuesto de instrucción secundaria sin perjuicio para nadie— escuelas o profesores — y con gran beneficio para la instrucción primaria a la cual podría aquella ser destinada".

Varias mociones—

El diputado Costa haciendo un paréntesis a la discusión notó el peligro de que la cámara quedara sin quórum significando que muchos se retiraban de la casa sin permiso, lo que hacía malograr el trabajo de los demás. Insinuó la necesidad de aplicarse con rigor las disposiciones reglamentarias en lo que a la asistencia y mantenimiento del quórum se refería: pidió se publicara el nombre de los inasistentes y por último solicitó el pronunciamiento de la cámara en el sentido de facultar a la presidencia para cerrar las puertas a fin de evitar por este medio que nadie se retirara subrepticiamente. Hubo negativa, la misma que recayó en la moción hecha por el señor López Buchardo para limitar el uso de la palabra a 10 minutos por cada orador.

Se aprobaron en cambio las mociones de cerrarse el debate hecha por el señor Varela y la de mantener en vigencia las sesiones nocturnas propuestas por el señor del Barco.

Con esto se provoca la votación que resulta insuficiente para la reconsideración.

El resto de la sesión hasta las 8.10 de la noche, hora en que pasó a cuarto intermedio, la cámara lo distrajo en consideraciones de todo orden respecto a la cátedra anexa para los rectores y vicerrectores y a la subsistencia o no de la escuela intermedia, sin producir una sola votación y quedando por consiguiente las cosas como antes

Sin quórum en la noche—

La hora un tanto avanzada en que de hecho terminaba la sesión de la tarde hacía creer, como en efecto sucedió, la dificultad de reunir quórum para la sesión de la noche. El libro de asistencia estuvo abierto, hasta las 10.15 p. m. anotando a esa hora alrededor de 46 diputados, número que aumentó a 54 al iniciarse la sesión en minoría a que llamó la presidencia.

El diputado Echagüe sin proponer nada en concreto hace reflexiones acerca de la necesidad de terminarse cuanto antes con el presupuesto, insinuando la conveniencia de usar medidas de fuerza para asegurar el funcionamiento regular de la cámara, a lo que se opone el señor Bunge, trayendo a colación lo que pasa en otros parlamentos europeos. Aclarando estas comparaciones contestó el señor Echagüe observando que nuestro país tiene una modalidad propia que no podía colocarse en el plano de esas comparaciones tanto menos cuanto que el quórum entre nosotros debe ser numeroso mientras que en los estados europeos los parlamentos son infinitamente inferiores, llegándose a constituirlos aún por delegación.

El diputado (Melo C. F.) pide la aplicación de una medida coercitiva para compeler a los inasistentes, pero como se estaba todavía en minoría, aunque habían llegado otros diputados más, cree el señor Bonastre que lo práctico es tomar una medida en la sesión de hoy, cuando se esté en quórum.

Nada podía votarse, pero a invitación de la presidencia se hizo otro cuarto intermedio. Eran casi las 11 de la noche.

AVIACION

EN EL AERODROMO MILITAR

Visita del ministro peruano

El enviado extraordinario y ministro plenipotenciario del Perú en nuestro país, doctor Augusto Durand, visitó ayer la escuela militar de aviación.

Gratísima fué la visita y cordial la acogida de que fuera objeto el mencionado diplomático, de parte de la oficialidad adscripta a este instituto aeromilitar.

Al par que efectuar un acto de cortesía oficial güiábale asimismo otro loable propósito: apreciar de cerca los progresos de los dos oficiales peruanos que cursan sus aprendizajes en El Palomar, Enrique Ruiz y Guillermo Protzel, y de los cuales se ocupa elogiosamente la crónica diaria.

La violencia del viento reinante constituía un serio e inminente peligro para los aludidos oficiales, inconveniente que malogró los deseos del doctor Durand, aunque pudo enterarse de boca del teniente 1o. Zanni, del estado de adelanto que se observa en todos los vuelos que ya han efectuado los subtenientes Ruiz y Protzel.

Recorrió luego, acompañado por los pilotos presentes, todas las dependencias de la escuela, abundando al retirarse, en frases elogiosas para los oficiales instructores y alumnos. El doctor Durand que efectuó la visita acompañado por su esposa e hijos, prometió volver a concurrir al aeródromo militar.

DE LA PLATA

JUICIO CONTRA LA MUNICIPALIDAD

La empresa de tranvías eléctricos de esta ciudad, patrocinada por los doctores Gomila y Szelagowski, se ha presentado ante la Suprema Corte entablando juicio contencioso administrativo por la liquidación de afirmados que debe pagar.

La compañía, cuyo contrato de concesión estudian detenidamente los letrados patrocinantes, pide la devolución de las sumas abonadas y de las que se vea obligada a pagar hasta la terminación del juicio.

Le abonado indebidamente, según la empresa, asciende a 49.090.94 pesos, y lo que se pretende ahora hacerle pagar importa 49.000 pesos.

LA BUBONICA

La dirección de salubridad se ha dirigido a la municipalidad de Rojas solicitándole informes sobre un caso de bubónica ocurrido en esa localidad.

De comprobarse el hecho, esta repartición tomará de inmediato las medidas profilácticas del caso.

CONSEJO ESCOLAR

Ayer, a las 5 de la tarde se constituyó el consejo escolar de esta ciudad, tomando sus miembros posesión de los cargos en presencia del presidente interino del concejo deliberante.

Fué designado presidente el diputado Carlos Monsalve, inspector el señor Francisco Romay y tesorero el señor Alberto J. Moreira.

Integran el consejo los señores Eduardo della Croce y Ernesto Ramírez.

NOTAS BREVES

Dijo Perogrullo, y como siempre dijo la verdad, que hay que cuidar los centavos porque los pesos se cuidan solos. Nadie pensará que la modesta taza de café con leche con sus respectivos bollitos de acompañamiento, constituyan uno de los despilfarros de relativa consideración en toda la administración nacional.

Y sin embargo es así. La contaduría general de la nación considera que este gasto representa en toda dicha administración una suma que sobrepasa el medio millón de pesos por año.

Y es explicable este gasto tan grande. Nadie se preocupa de cuidar ni controlar si los artículos que se adquieren con este objeto son consumidos en su totalidad, ni tampoco las cantidades ni el tiempo de su duración. Es decir, que todo lo que se compra con este fin está entregado a la buena contabilidad de los ordenanzas y es una tentación continua a su flaqueza, mayormente en los tiempos actuales, en que un kilo de azúcar vale alrededor de sesenta centavos.

Hay también una causa permanente de gasto en el renglón que tratamos, causa que conviene arrancar de raíz: nos referimos, a las visitas a las oficinas públicas en las horas de trabajo y que son una de las plagas más dañinas y perjudiciales que nos afligen. Todo desocupado, todo miembro activo del Haragán Club, hace su programa a las doce de la mañana, al levantarse, anotando las oficinas que deberá visitar en el día y las tazas de café con leche y su respectivo acompañamiento que podrá consumir en cada una de ellas. Y por cierto que cumple ese programa y aun con exceso. Y viene el verano y con él los fuertes calores y su consecuencia inmediata: la necesidad de refrescarse no sólo con ventiladores que paga el Estado sino también con bebidas heladas cuyo precio corre por cuenta del mismo bolsillo. ¡Y aquí de las visitas! Son los más decididos consumidores y hallan mil causas que justifican la preferencia que ellos conceden a las oficinas públicas sobre las confiterías.

¿No habrá una medida salvadora que descargue al Estado de estos gastos que no le corresponden? Así lo esperamos y lo deseamos y que en adelante el que quiera un café que se lo merezca o que se lo pague.

En Correos y Telégrafos

Comunicaciones telegráficas

Las líneas internas y conexiones internacionales del telégrafo de la nación funcionan con regularidad.

Autorización para expedir telegramas sin "previo pago"—

El director general de puentes y caminos de la nación se ha presentado por el conducto correspondiente, recabando del Superior Gobierno la autorización correspondiente para expedir telegramas sin previo pago, desde cualquier oficina telegráfica de la república, en el carácter del cargo que ocupa.

Al efecto, deberá solicitarse entre los funcionarios autorizados para hacerlo.

Petición acordada—

Días pasados publicamos en nuestras columnas la noticia de que la dirección general de Correos y Telégrafos había gestionado de la intendencia municipal la cesión de la propiedad de esta última, situada en la calle Maipú 138/48 para la instalación de algunas oficinas de correos.

Dichas gestiones merecieron desde el primer momento, por parte del doctor Llambías, la más viva atención, y tan es así, que con fecha de ayer este funcionario ha dispuesto las medidas del caso, a fin de que la repartición de correos tome posesión de la expresada finca, a los fines aludidos precedentemente.

Tarifas internacionales—

La compañía "The Vesterte Litd." se ha presentado al ministerio del interior solicitando la consiguiente aprobación para poner en vigencia la tarifa telegráfica para "carta-telegrama de fin de semana", que a continuación se detalla:

"Carta-telegrama de fin de semana" (Week and Cable Letter.) Para ser entregado el lunes de la semana siguiente. Tarifa desde la Argentina para Alemania, mínimum. Primeras 25 palabras, $ 5.00 oro sellado. Por cada palabra subsiguiente, $ 0.20, de igual moneda.

Gestión de la repartición de correos ante el F. C. S.—

Con el fin de facilitar la tarea de los guardahilos, encasgados del cuidado y conservación de la línea telegráfica nacional entre La Plata y Brandzen, se gestionó de la empresa del F. C. S. la apertura de dos puertas-tranqueras en los kilómetros 62 y 63 de la vía de Brandzen a Domselaar. Este pedido obedece a que la falta de ésta obliga a aquellos a recorrer largas distancias a pie, con detrimento de la rapidez con que deben ejecutar los trabajos para dejar las comunicaciones en buen estado de funcionamiento.

La compañía del F. C. S., atendiendo a las razones aducidas precedentemente, ha resuelto acceder a la solicitación de que se trata, poniéndola en conocimiento de la dirección general de los jefes.

Sobre el plan de consignaciones municipales—

Habiéndose encarado el plan de consignaciones municipales de acuerdo con la forma en que lo propiciaba la intendencia municipal y que este diario dió a conocer oportunamente en sus menores detalles, esta última repartición ha procedido a remitir a la dirección general de Correos y Telégrafos, a su requerimiento, 3.000 prospectos con las instrucciones pertinentes, relativas a la forma en que la municipalidad de la capital recibe propuestas para la venta en las ferias francas y mercados del municipio.

Los expresados ejemplares serán distribuídos profusamente en todas las localidades de la república por intermedio de las oficinas de correos.

AJENJO BERGER

PARA EVITAR ENGAÑOS

es NECESARIO exigir siempre la BOTELLA DE ORIGEN y examinar también la ESTAMPILLA FISCAL ESPECIAL del Fernet-Branca según facsímil:

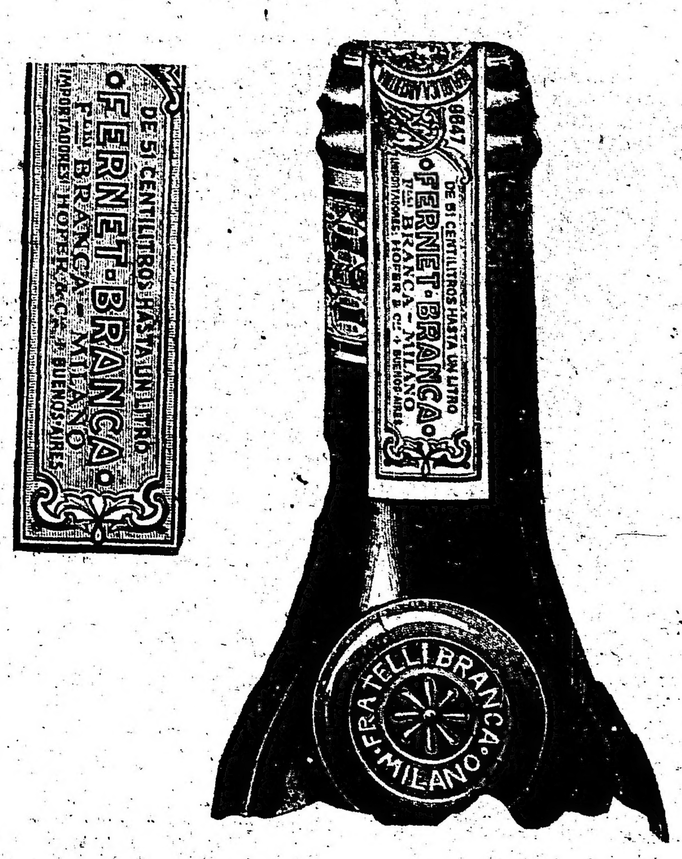

La comisión que visitará algunas capitales de Provincia para tomar examen de ingreso a Primer Año y Curso Preparatorio del Colegio Militar a los jóvenes candidatos, funcionará en los locales de los Colegios Nacionales en las ciudades, días y horas que a continuación se expresan:

Ciudad de Paraná	el día	11	de enero	a las	7 a. m.
„ „ Tucumán	„ „	13	„ „	„	3 p. m.
„ „ Córdoba	„ „	17	„ „	„	7 a. m.
„ „ Mendoza	„ „	20	„ „	„	7 a. m.

PROVINCIAS

BUENOS AIRES

La escuela normal — Ordenanza sobre velocidad — Diversas.

CAMPANA, enero 10—Ha llamado la atención que al tratarse el anexo de instrucción pública no se haya presentado a la cámara el pedido de este vecindario solicitando la creación de una escuela normal en ésta como se había prometido.

Con todo y a pesar de la desagradable impresión que el hecho ha producido en el vecindario, se tiene la seguridad de que la escuela vendrá más tarde o más temprano. Desde luego ya se sabe que en las primeras sesiones que celebre la cámara en el período ordinario será presentado el proyecto respectivo.

—Los conductores de automóviles se ven en figurillas para dar cumplimiento a la ordenanza que reglamenta la velocidad que deben llevar éstos dentro de la planta urbana. Según la respectiva disposición edilicia la velocidad no debe ser mayor "que la del trote de un caballo". Y como estos no tienen todos el mismo trote, los chauffeurs se ven en serias dificultades para no caer en las penalidades que una infracción a tan "sui generis" dispositivo puede acarrearles.

—Obvio es el comentario sobre las calidades intelectuales de nuestros padres "curules" después de conocer una ordenanza semejante.

—La policía ha descubierto el autor del robo de alhajas efectuado días anteriores en casa del doctor A. Zavalía.

Se trata de un profesional del delito bien conocido por la policía de esa capital. Aunque las alhajas no le han sido encontradas créese que no se tardará en dar con ellas.

Conferencia, — Alteración del orden.

EXALTACION DE LA CRUZ, enero 10. — Entre una enorme concurrencia se realizó anoche, en la plaza San Martín, la conferencia por el presbítero Gustavo J. Franceschi y el señor J. Podestá, siendo el tema: Sociedad y acción socialista parlamentaria.

Los oradores fueron muy aplaudidos.

—Es de lamentar que la policía tenga tanta tolerancia con individuos que después de las 12 p. m.. andan corriendo las calles del pueblo en manifestación dando gritos y alterando el orden.

Las multas del Censo Ganadero. — Exorbitancias inconcebibes. — Un ejemplo de las vivezas ugartistas en materia de finanzas.

PEHUAJO, enero 10. — La intendencia municipal ha distribuído por correo, el 6 del corriente, la siguiente circular a los vecinos que no recogieron sus libretas respectivas canjeándolas por las anteriores:

"Pehuajó, diciembre 29 de 1916. — Señor... comunico a usted que de acuerdo con las disposiciones de la ley de creación del Censo Ganadero y decretos publicados, el día 9 de enero próximo deberé iniciar juicio a todas [illegible] antes de esa fecha, se servirá usted concurrir a la intendencia a objeto de no sufrir las penalidades y gastos que la ejecución trae aparejados. — Saludo a usted atentamente".

Como se sabe, y conforme lo hizo saber LA EPOCA, en oportunidad, las libretas definitivas llegaron con notable atraso a los municipios bonaerenses, y no obstante el plazo largo que aparentemente se dió para la realización del canje de ellas, e término efectivo resultó extremadamente breve cuando tales documentos llegaron, lo que no es de extrañarse sabiéndose que en toda la provincia prima el ramo de ganadería, y que cada vecino por pobre que sea, aunque sólo fuera para peonar en el campo, tiene que poseer un caballo como medio de movilidad.

Como consecuencia, quedaron muchos vecinos sin permutar sus libretas, y la circular que antecede les conmina ahora a llenar ese requisito, so pena de que si no lo hacen se les iniciarán juicios y se les aumentarán las costas y demás gastos.

Pero esto, que es demasiado irritante, no es todo. Tengo a la vista el recibo de un vecino que acaba de satisfacer ese impuesto con multa.

Dicho vecino es dueño de dos caballos. Según la ley del caso, le corresponde oblar 25 centavos de impuesto; más 50 por ciento de multa, sería 38 centavos. Pero la multa que se le ha aplicado y que se aplica a todo el que concurre a pagar, es de 5 pesos con dos centavos, más 27 que le hubiera correspondido pagar antes. Total 5 pesos y 30 centavos.

En el mismo recibo observo que se hace constar que la multa corresponde al 50 por ciento del impuesto, no siendo así, pues en el caso citado y otros muchos análogos, la multa sobrepasa al 1600 por 100.

Comentarios al lector.

SANTA FE

Creación de estafetas — Estado del río — Petición de vecinos — Bolsa de Comercio — Tiro federal.

ROSARIO, enero 10— Ha sido creada una estafeta en Monte Flores, punto ubicado en el partido del mismo nombre del departamento Rosario. Próximamente será librada al servicio público.

—Está en trámite la creación de otra estafeta en la estación Hume del F. C. C. C., situada en la línea a Buenos Aires y en el límite sudoeste del municipio de esta ciudad.

—La comisión del río Paraná en ésta informa que el río sufre una nueva bajante en Corrientes, permaneciendo estacionario en Rosario.

Se han efectuado calados en Puerto Borghi, Rosario y San Pedro, dragándose en los canales situados frente a los muelles de nuestro puerto.

—Vecinos caracterizados del barrio Calzada y Mataderos elevarán próximamente al consejo de educación la instalación en dichos puntos de una escuela fiscal para ambos sexos.

Los peticionantes invocan en la solicitud razones justas, como ser: el aumento que día a día viene efectuándose en los barrios nombrados, de niños que permanecen en la ignorancia por no poder enviar sus padres que son todos obreros, sus hijos a las escuelas del centro del municipio.

—El directorio del Mercado a Término ha enviado una nota a la cámara sindical pidiendo se le ceda un salón para celebrar sus reuniones.

En la contestación que la cámara sindical hace a la nota aludida dice que no tiene ningún inconveniete en ceder su salón siempre que se abone por el mismo un alquiler mensual de 130 pesos, sin perjuicio de los 8000 pesos anuales que la Bolsa recibe del Mercado a Término.

—Esta tarde a las 5 tendrá lugar la asamblea general para proceder a la renovación del directorio del Tiro Federal del Rosario y aprobar la memoria del año fenecido.

Siendo ésta la segunda convocatoria que se hace, la asamblea tendrá lugar con el número de socios que concurran.

ENTRE RIOS

Plausible disposición. — Fiesta náutica. — Viajero

PARANA, enero 10—Coméntase favorablemente la circular pasada por el director general del telégrafo provincial, señor Agustín Sal, a empleados de su repartición, recomendándoles substraiganse a la evolución de los partidos políticos, evitando así, que en los cambios de gobierno se ejercite contra ellos, la dura ley del vencedor, que eliminaría a los elementos que ostensiblemente hubiéranse manifestado adversarios durante el ejercicio anterior. Después de algunas oportunas consideraciones sobre los perjuicios atraídos por esa causa en la familia, el entorpecimiento producido en el servicio público, ocasionado por la inexperiencia del nuevo personal, llega a la conclusión de que no deben afiliarse a partido político alguno, y no concurrir a reuniones de tal carácter ni hacer pública ostentación de simpatías que deben reservarse para expresarlos en secreto y libremente ir a los comicios.

Termina la circular, previniendo al personal, que toda queja en el sentido precipitado en caso de comprobación, dará motivo a tomar las medidas tendientes a garantizar la confianza pública.

—Continúan los preparativos para la fiesta náutica que en breve realizara el Club de Natación, en el vapor "Jorge Alberto", cedido para tal fin por el señor Sarsotti y puesto a disposición del presidente de dicho Club. El precio del pasaje, será módico, dándose al paseo un carácter democrático y su producto se empleará para aumentar los fondos destinados a la construcción de los muelles proyectados en la Isla.

—Para el establecimiento de campo, de su señor padre, en Victoria, partió hoy, después de una breve permanencia en ésta, el señor Erón Gómez del Collado.

Concesiones de tierras. — Deslindes de propiedad. — Sequía. — El fallo. — La mosquita.

DIAMANTE, enero 10. — Encuéntrase en Aldea Villa María, colonia "General Alvear", de este departamento, el enviado de la dirección de Tierras y Colonias de la Nación, señor Larriera, quien atiende todo lo relativo a las concesiones de tierras otorgadas a los colonos de la misma, por el supremo gobierno de la nación.

—Los hermanos Grecco solicitan de la autoridad la autorización correspondiente para trasadar al deslinde de sus propiedades del distrito Doll, el camino que cruza el campo de uno de ellos.

—Empieza a hacerse sentir la falta de lluvia, pues los maizales están sintiendo demasiado, porque desde que se sembraron no ha llovido.

—Existe gran expectativa en el pueblo por conocer el fallo del Dr. Anchorena, sobre la intervención al parlamento entrerriano.

—Ha empezado a nacer con abundancia en varias zonas del departamento, la semilla del voráz acridio, y con perspectivas de ocasionar grandes perjuicios porque no se le persigue.

NEUQUEN

Juez viajero. — Sobre una acusación

NEUQUEN, enero 10—Secretamente el juez letrado doctor Zinny salió para ésa. Coméntase diversamente la reserva del viaje que lo ignoraba el juez suplente y el mismo secretario. Los íntimos, aseguran que pidió permiso a la cámara, por ocho días, no haciéndolo a la Corte Suprema, por haberle acordado ésta, recientemente, tres meses.

Piénsase también, que el viaje sea por asuntos de la evasión de presos que acaba de resolver y que fué apelado por el fiscal doctor Gollan, quien opinaba no corresponder ninguna resolución, sin instruir un sumario en forma, pues el doctor Zinny, limitóse a resolverlo con declaraciones de los acusados de asesinatos.

—No obstante el decreto del ejecutivo, y resolución expresa, dictada luego por el ministro del interior, aún no fué acusado por los sindicados de ser autores de los asesinatos de presos el director del diario "Neuquén".

Alumbrado eléctrico en Nuevos Mataderos

Propuesta presentada a la intendencia municipal

Recientemente ha sido presentada a la intendencia municipal, por el señor A. R. Longoue una propuesta para el suministro de corriente eléctrica en los Nuevos Mataderos, sobre la base de la utilización de las maquinarias que posee la municipalidad en aquel paraje.

La propuesta, por la cual se ofrece ese servicio por el término de diez años, se hace con la base de los siguientes precios y condiciones, que importan una notable economía sobre los precios ofrecidos por otras empresas. Para alumbrado público, 0.0326 pesos moneda nacional; para alumbrado interno, 0.102 $ m/n. y para fuerza motriz 0.071 $ m/n por kilowat hora. Estos precios regirían suministrando el proponente el combustible, que sería antracita o petróleo, a su precio actual de 65 a 70 pesos la tonelada. Suministrando el combustible, la municipalidad, que podría obtener petróleo de Comodoro Rivadavia a 25 pesos la tonelada, los precios del proponente serían: 0.0676 $ para el alumbrado público; 0.0955 $ para el alumbrado interno y 0.07 $ para fuerza motriz, por kilowat hora, lo que representaría una economía de 23, 20 y 25 por ciento, respectivamente, sobre las tarifas que actualmente rigen para esos servicios.

El proponente se compromete a efectuar las reparaciones, reformas e instalaciones de las maquinarias y de la red eléctrica municipales, así como hacer nuevas instalaciones y adquirir maquinarias que serán del tipo Diesel, con consumo de petróleo argentino, asó como también a ensanchar la red eléctrica actual para extender el servicio en todo aquel suburbio metropolitano. Estas mejoras quedarían, una vez terminado el contrato, a beneficio de la municipalidad, que percibiría, además, el 6 por ciento de las entradas brutas por venta de energía eléctrica al público.

La propuesta ofrece aun otras ventajas, que se harían efectivas cuando el consumo total excediera de 400.000 kilowats hora al año.

El intendente municipal, Dr. Llambías, se ha interesado por la propuesta presentada, prometiendo estudiarla, por la ventaja que ofrece habilitar una instalación que hoy sólo produce gastos y por el beneficio que la implantación ofrecida daría a la comuna y a la población de Nuevos Mataderos.

M. CREGO y Cía.
ANTIGUA PINTURERÍA "SÉRÉ"
ESTABLECIDA EN 1853

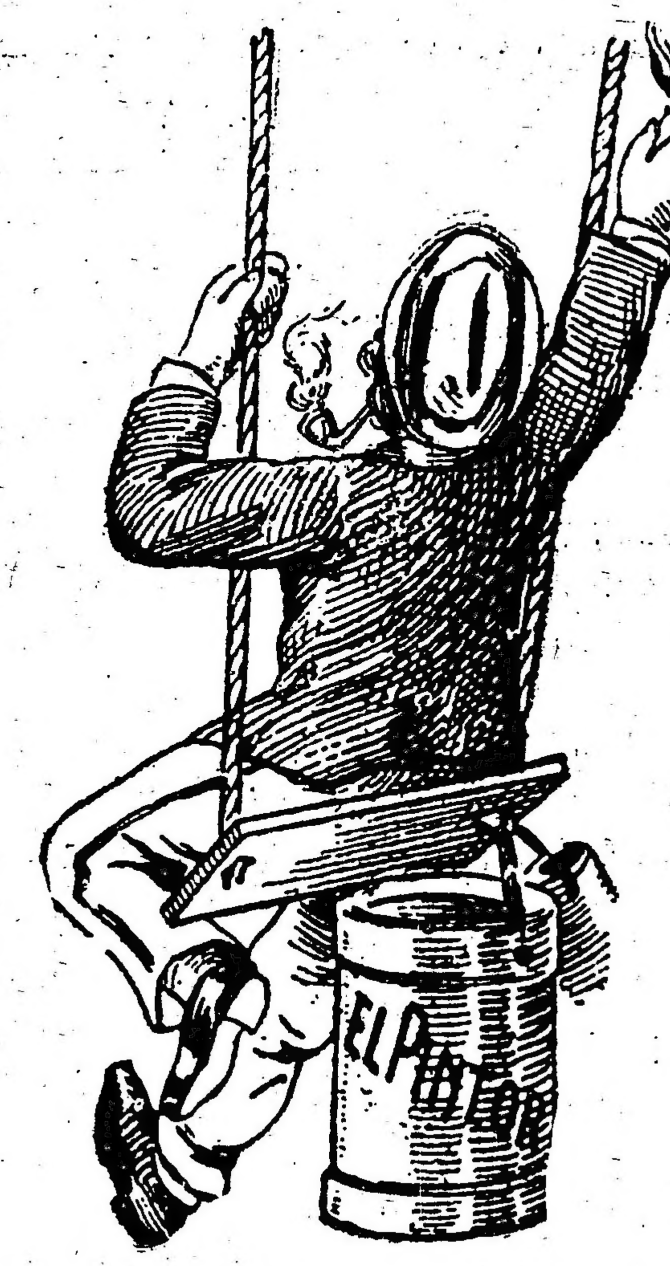

EMPRESA DE PINTURAS Y EMPAPELADOS
126, Suipacha, 130
U. T. 2438, Libertad - Coop. T. 1693, Central
BUENOS AIRES

Presentación de conscriptos

Inicióse a las 8 de la mañana de hoy, en todos los distritos militares de la república, la incorporación de los conscriptos de la clase de 1896, que deberán permanecer un año bajo banderas.

Los primeros ciudadanos de la nueva clase presentados al 3er. distrito

El poco movimiento en las horas de la mañana de las oficinas militares, encargadas del examen y designación de los presentados se justifica si se tiene en cuenta que a estos les ha sido asignado un plazo que fenece recién el 20 del presente mes.

Sin embargo, en el curso de esta misma mañana han desfilado por dichas oficinas un promedio de cien ciudadanos, cifra que ha de ser igualada por otros tantos, que de inmediato pasarán a los cuerpos que se les designe.

En el presente año, las autoridades militares con el fin de evitar las aglomeraciones que siempre se producen en los últimos días de presentación, congestionando las oficinas, que mal pueden, por tanto, llenar en forma eficiente su cometido, ha dispuesto que diariamente se presenten durante el plazo fijado un cierto número de nuevos conscriptos, de acuerdo con la numeración de los mismos en las actas de sorteo.

Igualmente se ha dispuesto que aquellos que perdieren su turno se presenten el día anterior al vencimiento de la fecha improrrogable, ya mencionada.

La vida de cuartel, comienza, pues, para un contingente de 17.618 ciudadanos que forman parte de los 64.012 enrolados de la clase convocada.

Comienza para ellos un año de sometimiento a las leyes militares, de vida disciplinaria, que forjará sus caracteres jóvenes en un ambiente en que impera el método y la obediencia.

En el día de hoy el general Jones, comandante de la primera división del ejército, realizó diversas visitas de inspección en los distintos cuarteles de la capital.

NOTAS POLICIALES

PRUEBAS DE COMPETENCIA

El jefe de policía doctor Julio Moreno en la Orden del día hizo circular la siguiente resolución:

Los exámenes para optar a los puestos de subcomisario, auxiliar y oficial inspector tendrán lugar el día 13 del corriente y los empleados que deseen presentarse a rendir la prueba deberán hacerlo saber a la jefatura antes de la fecha indicada y en nota reservada.

LESIONES

Se encuentra detenido en la comisaría 13 el sujeto Juan Gabriel, el cual es acusado por Antonio Dira, de haberlo lesionado en la cabeza.

Se prosigue averiguaciones y se instruye el sumario de práctica.

ROBOS Y HURTOS

Amado Di y Juan Sai denunciaron en la comisaría 20 que en el corralón Alberti 1338 guardan dos partiduelas que usan para la venta ambulante y autores desconocidos le hurtaron objetos y dinero por valor de 360 pesos moneda nacional al 1.o y al segundo ropas por valor de 150 $.

Se instruye sumario y se dió cuenta al juez de instrucción doctor Antonio de Oro.

—Doña Trinidad Cid denunció en la comisaría 29 que en la puerta de su domicilio Montañeses 2065, compró a un menor desconocido un canastillo de manzanas en diez centavos y para el cobro le entregó diez pesos, desapareciendo aquél sin devolverle el resto.

Se prosiguen averiguaciones.

—D. Jerónimo Frigiani, domiciliado Bompland 2236, ha denunciado que autor o autores desconocidos le hurtaron del interior del zaguán Carranza 2161 una bicicleta que avalúa en la suma de 60 $.

Se instruye sumario.

[illegible]

—Don Antonio Cazala, domiciliado Moreno 430 denunció en la comisaría sección 2a que autores desconocidos le hurtaron una máquina de escribir que avalúa en la suma de 180 $ m/n.

Se instruye sumario.

—Don Mauricio Japoman, domiciliado Triunvirato 225 denunció en la comisaría 21, que autores desconocidos penetraron a su domicilio hurtándole ropas y alhajas por valor de 500 pesos.

Se instruye sumario y se dió cuenta al juez de instrucción en turno.

ABANDONO DE UNA CRIATURA

Da. Socorro Rodríguez de Zicarelli domiciliada Tonnier 2287 denunció en la comisaría 30 que el día 3 de diciembre ppdo., la señora Martina V. dejó en su poder un hijo de tres meses de nombre Nicolás Martín y no regresó hasta la fecha en su busca ignorando su actual paradero.

Se instruye sumario.

ACCIDENTE

Don Abrahán Said en circunstancias que descargaba un cajón en la calle Tres Sargentos frente al número 475, este se le cayó sobre la pierna izquierda ocasionándole una lesión de importancia.

Fué conducido a la asistencia pública donde quedó en asistencia y la comisaría 13 comprobó el accidente.

INGRESO DE LOS FERROCARRILES

Durante la semana última, los ferrocarriles han tenido la entrada siguiente, comparada con la del año anterior.

Pacífico. — Semana de 1917, libras 92.000; id. de 1916, libras 74.000; aumento, libras 18.000. Acumuladas, año administrativo último libras 2 millones 293.000; id anterior, libras 2.151.000; aumento, libras 142.000.

Unión Cívica Radical

CIRCUNSCRIPCION 1a

Vélez Sársfield

El comité de esta circunscripción celebrará una conferencia el sábado 13 del corriente, a las 9 p. m., en su local de la calle Provincias Unidas 3694. El tema, "Deberes del ciudadano en la actualidad", estará a cargo del Sr. Pedro Fernández.

BUENOS AIRES

Fiesta radical

EMP. LOBOS, enero 10. — El subcomité radical local celebrará hoy una fiesta en honor y despedida del correligionario Felipe Della Védova, fiesta que se efectuará en el local del subcomité a las 8 p. m.

EL GRAN VEHICULO
De todas las infecciones es la leche de mala calidad. - - -
Ellas se previenen adoptando la
"Leche Natural Aséptica"
que conserva irreprochablemente el industrial VIÑAS.
ES UN FORMIDABLE ALIMENTO
Depósito: Paraguay 954

ARTE Y TEATRO

COSAS Y CASOS

UN PLAGIO

Para desfigurar una obra ajena y presentarla como propia, se necesita tener una mentalidad especial... Los más duros calificativos pueden aplicarse a quien o quienes proceden de tal manera. Hasta hoy no hemos querido intervenir en un asunto entristecedor como el que acaba de dilucidar la Sociedad de Autores, porque deseábamos esperar esa resolución, acaecida hoy por suerte con un criterio enérgico que viene a compensar la tibieza con que la mencionada entidad ha examinado y fallado otros asuntos anteriores.

Los autores Telémaco Contestábile y Enrique Queirolo han sido expulsados del seno de la Sociedad de Autores, por haberse apropiado la obra española "La Tierruca", representándola como "original" de ellos y con el título de "El más valiente".

Con risueño cinismo, adquirido tal vez en la práctica de los negocios teatrales, el primero de los nombrados, director "artístico" (!) de la compañía de sainetes que tan malamente actúa en el Nacional de la calle Corrientes, incluyó en el programa de anoche la obra en tela de juicio, insistiendo en su "originalidad" y anunciándola con adjetivos superlativos. Fallado anoche mismo el asunto con la expulsión antedicha, ese señor retiró la obrita, dando como pretexto la enfermedad repentina de uno de los actores...

El "caso" préstase a los más variados comentarios; sirve para mostrar cómo, en nuestro país, se manosean las cosas más respetables, en esta emergencia la propiedad ajena en el dominio teatral. No existe, por lo visto, el temor a una sanción justiciera; porque la que se tomara carece de fuerza de ley, como emanente de una entidad privada cuyo fallo no tiene sino relativo alcance de punición moral. ¿Y qué le importa a quien se apropia lo ajeno una resolución de por sí tan anodina? Tanto como no intervenga la Justicia en el esclarecimiento y castigo de hechos semejantes, continuarán abundando los delincuentes, quienes se reirán del veredicto de la Sociedad de Autores que se les importa tres cominos.

Sin embargo, la mencionada sociedad ha procedido dignamente, velando por el decoro de sí misma. Deja de conocer a Contestábile y Queirolo a los fines administrativos que llena dentro del gremio, limitándose a percibir los derechos de quienes firmen, conjuntamente con cualquiera de ambos, obras en colaboración, escritas con anterioridad al pleito reciente. Esa desvinculación se impone, desde luego, aunque ella y la ejecución material de lo pertinente haya de acarrear alguna molestia al señor Saracco, representante de la Sociedad de Autores.

Esta ha merecido, nuevamente, un voto de confianza.

R. M.

GACETILLA

OPERA POPULAR

En el rol de Valentín de la ópera "Fausto", de Gounod, debuta ésta noche en la compañía argentina de ópera popular que actúa en el teatro Nuevo con creciente aceptación, el barítono Marcelo Urizar, distinguido discípulo del profesor D. Luis Genina. Ya hemos tenido oportunidad de citar al debutante de hoy, con motivo de varios conciertos en que le escuchamos en el curso del año pasado; y con anterioridad, en una audición privada que el profesor Genina organizó en su escuela de canto para los críticos de este diario.

Diremos imparcialmente que el joven Marcelo Urizar ha redondeado, durante un año de continuo y sostenido estudio, las innegables cualidades de que le ha dotado la naturaleza; posee un centro robusto y sonoro, un registro "aisé" y extenso que maneja con toda facilidad. Es, además, un artista "nato", que desprecia esos "trucs" tan habituales en los cantantes de ópera y que suelen dar fundamento a reputaciones antojadizas. Por nuestra parte, abrigamos sinceras esperanzas en el debut de Urizar, a quien esta noche oiremos en el comienzo de la carrera que ha elegido con el impulso de una verdadera vocación.

LA "UNDECIMA" DEL CONCURSO

Digna de sus antecesoras. Asunto ingenuo y desarrollado como por un neófito de quince años. El título "Recreo y cancha de bochas", justificado por estas últimas, que se desempeñaron bastante bien.

MAURICE DUMESNIL

Nos anuncian que el eximio pianista francés que tan ruidosísimo éxito obtuviera últimamente en Buenos Aires, volverá a fines del mes en curso para dar dos conciertos en Mar del Plata, en virtud de una autorización especial del gobierno de su país para permanecer un tiempo más en América.

MUSICA

LOS "LIEDER" CLASICOS

Buscar el origen de la "canción" — del "Lied" si se quiere — es buscar el origen mismo de la música.

No podría decirse con certeza si las canciones profanas dieron nacimiento, "desde las primeras edades", a las canciones religiosas, o si se originaron de ellas; pero se sabe que muchas melodías medioevales no eran otra cosa que "Lieder" populares.

En Alemania, el "Lied amoroso se cantaba en la iglesia, con texto místico.

Después vienen las "contrafacta", "Lieder" profanos cuyas palabras sufren la estricta transformación para que el sentido se convierta en religioso.

Ninguna colección impresa da una versión exacta de las canciones francesas de la Edad Media.

Es preciso, para conocerlas bien, ojear los manuscritos y viejas publicaciones, en la Biblioteca Nacional; pero la lectura no es siempre fácil.

Se apercibe en seguida que muchas maravillas han sido "corregidas" por sus transcriptores, que han querido así "redimir" las antiguas melopeas, de las innovaciones de los siglos XVII y XVIII.

Los autores de dichas "colecciones", no contentos de presentarnos las admirables melodías deformadas en sus "ritmos y contornos", ¡las han armonizado!

Hábiles negociantes, obtuvieron un gran éxito ante un público numeroso, puesto que le hicieron conocer melodías de un carácter especialísimo y que pareció, al principio, un poco bárbaro. Más tarde el público, instruyéndose poco a poco, abandonó completamente las viejas canciones.

Así es que no se canta ya un admirable "Canto de los Cruzados", del siglo XI; que sólo los viejos campesinos conocen los antiguos "Noels" franceses, más bellos que los más bellos temas de Mozart, de Beethoven y de Wagner; que las canciones del "Chatelain de Couey" (1200) nos son presentadas, deformadas y armonizadas ridículamente, hasta el punto de que parecen obras sin carácter, como si sólo datasen de un siglo y fuesen obras de un compositor sin talento.

Historiadores contemporáneos y muy documentados, Jules Ecorcheville, Lionel de La Laurencie, H. Quittard y algunos otros, nos han presentado la Edad Media en su verdadera luz y nos han indicado el camino de las verdaderas investigaciones científicas.

Para ellos los "trovadores, ministriles y laudistas" han dejado de ser personajes legendarios. Los trovadores, no aparecen como deliciosos inspiradores de "Lieder".

Tenemos alguna idea — hipotética, debemos confesarlo — de lo que pudo ser su estilo musical, por la "tabulatura" de los laudistas, que fueron, sin duda alguna, sus herederos directos.

Fué un estilo libre, "innovador", irrespetuoso de las reglas métricas, ya en vigor en aquella época, y que "medían" el contrapunto — una nota, dos notas, tres notas, cuatro notas contra una — de donde se originó un empobrecimiento de la "ritmica".

Estos hábitos contrapuntísticos recargaron la "melodía", que no encontró su esbeltez y su flexibilidad de antaño.

Sin embargo, son leídas con placer las canciones del siglo XVI, que publicaron en diversas colecciones los editores Le Roy y Balard.

Algunas de ellas son encantadoras por su línea melódica, de un hechizo y de una elegancia como no se encuentran en el "Lied" alemán, en las canciones italianas.

En Italia (siglo XVI) nació el "madrigal", cuya popularidad se extendió por otras comarcas. Cantado primeramente a varias voces, se convirtió en "melodía vocal", acompañado por el virginal o el clave. También él es un antepasado del "Lied" moderno, con el cual tiene ciertas semejanzas de estructura.

En el siglo XVII, en Francia, las canciones dieron lugar a verdaderas maravillas; y en sus "ruelles", Lambert demostró tanto ingenio como su yerno Lully. Las colecciones "Airs et brunettes", "Airs et dialogues" rebosan gracias y sonrisas.

En Alemania, Con J. S. Bach, el "Lied" de iglesia adquiere una belleza más perfecta, y el "Lied" profano se enriquece con algunas obritas conmovedoras y sencillas, que hacían ya presentir a Beethoven, con más dominio en la escritura; a Schumann, con más gusto y sobriedad; a Schubert, con más retenida expresión.

En Italia nacieron numerosas melodías de origen popular o escritas por músicos profesionales: Scarlatti, Pergolese, Gordigiani, Cimarosa, Caldara, Lotti, etcétera.

Podría escribirse un libro acerca de la canción francesa en el siglo XVIII; es sobria, graciosa y elegante. Los acompañamientos son sencillos, como deben ser. Los franceses de entonces hacían cantar las voces, y sus melodías, como las de los italianos, eran tan claras, que sus "sub-entendidos" "armónicos" no tenían necesidad de ser expresados sino por medio de algunos arpegios y acordes de guitarra, piano o clave.

¿Quién no ha observado que estas obras francesas o italianas, cantadas por un solo instrumento "sonarían" mejor y de una manera más impresionante, aun en los grandes teatros de ópera, que las opacas polifonías orquestales o que las incomprensibles voces que se lamentan a gritos sobre las pedanterías de un amorfo contrapunto?

Puede esperarse que, nuevamente, el oyente "escuchará la música para su placer", aunque la sombra de Berlioz se escandalice.

Pero "el placer" de otro tiempo, no dejaba de tener su monotonía. Efectivamente, los innumerables estribillos de las canciones de entonces, nos parecerían hoy, con motivo, fastidiosos. Ciertos compositores, sin embargo, sabían atenuar su monotonía mediante ingeniosas modulaciones.

Hablemos ahora de los amables "Lieder" de Haydn y de Mozart.

Son seguramente menos bellos que las sinfonías, las óperas y los oratorios de estos dos incomparables maestros; empero, se escuchan con placer, y ya anuncian el "Lied" "romántico" por el esmero con que están escritos los acompañamientos que comentan el texto, y que, a veces, toman en la obra el primer lugar.

No sin cierto temor, voy a hablar ahora de Beethoven.

En efecto: cuando se trata del titán de Bonn, nadie, sino nuestros días, admite la más ligera censura.

El "fanatismo" beethoveniano, es absoluto y sin límites.

Un gran diccionario nos "enseñó", hace más de veinte y cinco años, que J. S. Bach careció de inspiración. Nadie protestó.

Pero cuando se hace la menor reserva a propósito de las obras de Beethoven, estalla formidable cólera en el mundo musical.

Tal culto es demasiado exterior para ser sincero; y un hecho, sucedido hace algún tiempo, parece un símbolo del fanatismo beethoveniano.

Existe una admirable "sonata" de Beethoven (óp. 102, número 1), para piano y violoncelo, poco conocida, y probablemente superior a las otras cinco. Fué tocada en París, en un concierto de música de cámara. Se hallaba entre el auditorio un artista de primer orden, muy instruído muy sincero, pero que desconocía la obra.

No habiendo consultado el programa, atribuyó la "sonata" de Beethoven al pianista que la ejecutaba, hablando de ella desdeñosamente, y asegurando que entre sus obras era la que menos le agradaba.

Pues este error, provino de un excelente músico, beethoviano convencido, y ante el cual sería peligroso hacer la menor reserva sobre la más débil de las obras de Beethoven.

Así, no será sin miedo que diré, reconociendo que Beethoven dió al "Lied" alemán una forma nueva, tomada, por otra parte, del "aria" de ópera, con recitado, parte sinfónica y aria, que sus "Lieder" son inferiores a los de Bach y Mozart, a las viejas canciones medioevales, y a las melodías de Schubert, Schumann y Brahms.

Los temas, en los "Lieder" de Beethoven, suelen ser de movimiento compasado, y en nada recuerdan los sublimes temas de las sinfonías y de las sonatas; la emoción es en ellos superficial, sin el sentido de lo pintoresco, salvo tal vez en el "Rey de los Alisos", "Lied" que el de Schubert, con el mismo título, ha hecho justamente olvidar.

"Adelaide" y "A pérfido", son célebres y se cantan con frecuencia; pero muchas obras antiguas olvidadas les son superiores.

Los "Lieder", de Mendelshon son tales, que los admiradores más fervientes de este gran maestro no podrían hacer de ellos un elogio entusiasta. Podemos, no obstante, admirarle algunos encantadores dúos, una adorable "villanella, silfos misteriosos y risueños.

Pero un poco de gracia melódica, mucho buen gusto, una forma elegante son, sin embargo, cualidades insuficientes, y tenemos el derecho de exigir verdadera belleza al autor de las admirables "sonatas para órgano", de las "romanzas sin palabras", de "El sueño de una noche de verano".

Hay, sin embargo, que esperar el vuelo romántico de Schubert y de Schumann, para ver que el "Lied" se renueva, extremeciéndose con desconocidas emociones. Antes de las innovaciones de estos dos grandes maestros se puede, en el arte del "Lied", preferir la gracia sencilla y la sobria elegancia de las canciones francesas y de las cantilenas italianas de los siglos XVI, XVII y XVIII, y, sobre todo la profundidad, la emoción, el lirismo de las canciones populares de Francia, y de otros países, obras magníficas de alegría o de tristeza, a los "Lieder" de Berlioz, de Mendelshon, de Beethoven, de Mozart y del propio Bach.

Jean Huré.

GALERIA TEATRAL DE "LA EPOCA"

Miss Gabrielle Ray, que actúa con gran éxito en los teatros de Londres

INFORMACIONES

SAN MARTIN

La compañía española de Arsenio Perdiguero debutará mañana jueves 11 en este teatro, actuando en ella la tiple cómica Mercedes Díaz. Subirán a escena "El orgullo de Albacete", "El amigo del alma" y "Los perros de presa". Espectáculo por secciones, a precios populares. En la sección vermouth cantará tonadillas la susodicha.

AVENIDA

Mañana reestrénase la revista de gran espectáculo de "España al cielo", de Manuel Fernández Palomero, música de Jiménez y Padilla, con nuevas decoraciones y vestuario "ad-hoc".

El viernes, estreno de la zarzuela de López Silva y Camilo Vidal, titulada "La patria grande o España sin castañuelas". El programa de hoy comprende "La tierra de los claveles" (vermouth), "El terrible Pérez", "El país de las hadas" y "La tierra de los claveles".

BUENOS AIRES

Muiño y Alippi continúan navegando con viento en popa en la "barcaza" de Delgado. Hoy dan "La langosta en Catriló" (vermouth) la 59 de "Ya llegó el dulce de leche", "Concurso de belleza" y el "Ultimo gaucho", que ha conseguido un verdadero triunfo con la fiesta criolla y la danza de "la firmeza" que en ella va incluída.

MODERNO

Mañana debutan en este teatro los simpáticos actores nacionales Enrique Serrano y Agustín Alemán, con un núcleo bien seleccionado de compañeros que sientense con bríos para hacerle competencia al Buenos Aires, con cuya feliz temporada se han sugestionado. En la primera sección "Garras", del terrible López; en la segunda "Aves caseras" del pacífico Vaccarezza; en tercera, "La muerte de un vivo", del fecundo y humorista Escobar. La segunda sección será doble, contando, por consiguiente, por dos. Deseamos buena suerte a los "muchachos".

VICTORIA

Forman el cartel de hoy "El país de las hadas", en vermouth, y segunda de noche; "El indiano", de Santero y Márquez, y "Los niños llorones".

COMEDIA

"El gitanillo", en sección vermouth; "La leyenda rota", "Pólvora en salvas" y "La estrella de España", irán hoy bajo la batuta de Palmada.

PARQUE JAPONES

El éxito de las reuniones familiares que a diario se verifican en el Parque originan el comentario más halagüeño respecto a la marcha de la temporada actual, interesada por la serie de beneficios que se vienen realizando. De estos se llevarán a cabo dos más en la presente semana.

Otto Viola ha gustado muchísimo, tomando parte en todas las funciones del teatro Romano. Asimismo las atracciones de este acreditado centro de reuniones que se inauguran casi a diario, cuentan con el concurso del público, viéndose continuamente visitadas.

Los conciertos sinfónicos por las bandas del Parque llaman la atención, constituyendo agradables actos del programa genera de festejos anunciado por todas las reuniones de moda y de práctica.

BIBLIOGRAFIA

BOLETIN DE LA UNION PANAMERICANA

Este magnífico Boletín ha inaugurado una nueva sesión de "Bibliografía", en la que además de examinar los libros que se le remitan mencionará el nombre del editor, domicilio de éste y precio de venta del libro con objeto de facilitar su difusión.

FLORA ARBOREA DEL TERRITORIO NACIONAL DEL CHACO

Un aporte considerable de la producción forestal del Chaco significa la obra cuyo título se expresa en el epígrafe, de que es autor el ingeniero Alejandro Gancedo, ex gobernador del territorio mencionado.

El libro contiene una descripción minuciosa de las especies de árboreas más ventajosas, desde el punto de vista industrial, que se producen en el Chaco. Ni se ha limitado a esto sólo el autor sino que a la descripción de cada especie examinada ha unido un estudio profundo sobre las aplicaciones más beneficiosas de que puede ser susceptible, ya para su exportación al exterior.

Con este título están consideradas entre otras muchas, las especies chaqueñas (en nombres vulgares) de alizo, ceibo, espinillo, guayacán, rigá, laurel blanco, mora, ñapindá, palo-blanco, palosanto, quebracho (en sus diferentes sub-clases) sammí, timbó colorado, trementina, urundaý y visual: todas ellas de alta valorización en los mercados y, sin embargo, inexplotadas, actualmente o cedidos a la rapiñería de algunos colonos que hacen verdaderas devastaciones sin sujetarse a ley alguna.

De la importancia que debería concederse a la riqueza forestal del Chaco baste con consignar que apenas existe producto industrial, de origen arbóreo, que no tenga allí inmejorable representación en cantidad y calidad.

Hay allí árboles cuyas maderas son apropiadas para todo género de construcciones, en carpintería y ebanistería; para elaborar el caucho, la celulosa, la goma laca, el índigo, la trementina, multitud de materias curtientes y colorantes; para la fabricación de papeles, cartones, tejidos, cuerdas, preparaciones medicinales, artículos de perfumería, etc. esto limitándose a las más conocidas, pues como hace observar el autor de la obra que nos ocupa, existen muchas especies que no han sido analizadas aún químicamente.

Por último, para facilitar la inteligencia de la cuestión tratada, las diversas especies de árboles están clasificadas por orden alfabético, ilustradas además con fotografías y mapas de excepcional interés.

En suma: trátase de una obra muy útil que puede servir de guía para entregar a la explotación y a la economía de la república una grande y riquísima parte de territorio nacional que hasta el presente apenas ha sido objeto de investigación alguna en ese sentido.

RENGLONES CORTOS

por la señora Lola S. B. de Bourguet

Evidentemente, no sólo estamos siendo testigos de un pujante renacimiento artístico femenino en materia pictórica: también en poesía se ha iniciado un renacimiento análogo, en nuestro medio, como lo demuestra, después de la "Inquietud del Rosal", obra exquisita de Alfonsina Storni, el magnífico volumen titulado "Renglones cortos" que la señora Lola S. B. de Bourguet acaba de hacer aparecer.

No es nuevo, en las letras argentinas, el nombre de esta poetisa que ha sabido llegar a la maestría sin pasar por el noviciado. Muchas de las composiciones que integran este volumen han obtenido honrosas distinciones en diversos juegos florales: tales el "Canto a España" y el hermoso "Poema de las manos" que sin disputa podría figurar en un escogido florilegio no ya de autores argentinos, sino de autores universales.

De inspiración robustísima, de forma acabada, modernas por el sentimiento, clásicas por la mesurada forma métrica, estas estrofas del "Poema de las manos" dejan en el lector una impresionante emoción difícil de borrar.

No se advierten influencias extrañas en el estro de la señora de Bourguet, detalle tanto más importante si se tienen en cuenta los extravíos que han producido en nuestro ambiente ciertas escuelas decadentes y simbolistas de extranjera importación.

La sencillez y la espontaneidad — primeros artículos del credo artístico contemporáneo — tienen brillo propio en todas las composiciones de este volumen, novecentistas: en el "Himno a la escuela argentina", en el "Moisés" de estructura olímpica, en "Lima de la quimera", de sobria y sabia ejecución, hasta en "Sibila trágica", bella sobre todo, por las evocaciones que despierta con sus trazos de aguafuerte, seguros y hábilmente estampados sobre un fondo de luz melancólica.

No vamos a analizar composición por composición todas las que integran este volumen. En materia de versos la crítica tropieza con un obstáculo insuperable: el de dar forma a una impresión particular que sólo la lectura del libro puede proporcionar a quienes tengan las dosis indispensables de gusto y cultura.

Gusto, cultura. Una y otra se revelan fuertemente en el espíritu que, rompiendo contra mediocridades de técnica o de moda, ha sabido escribir los "Renglones cortos" sin otros jueces que los de su natural inspiración. En arte, muchas veces lo hemos dicho, se olvida pronto lo que es técnica, artificio, receta, fórmula y sólo queda lo que es verdad, inspiración, sentimiento, arte en una palabra. Por eso creemos que quedará "Renglones cortos" en nuestra literatura poética, cuando hayan desaparecido tantos engendros afectados y de bastardo origen, so color de revolucionarios.

La insigne poetisa que es la señora Lola S. B. de Bourguet sabe muy bien que en arte lo más revolucionario que puede hacerse es tener buen gusto.

FILOSOFIA DE LA EDUCACION

Así se titula un libro recientemente publicado por el señor Carlos N. Vergara: libro de una heterogeneidad sorprendente, puesto que trata de materias tan diversas como biología y sociología, moral y administración, filología y matemáticas, pedagogía y ética, sin contar con sendos artículos sobre Sarmiento, Pestalozzi, Jesucristo, Sócrates...

La unidad, pues, no es el atributo más característico del libro del señor Vergara.

Sobre su doctrina preferimos no hacer comentarios. Basten algunos párrafos del libro en cuestión.

En la página 203 se define así la sociología: "La sociología es nada más que una forma superior de la vida". En la 249 se escribe: "La ciencia y la experiencia nos dicen que no hay más educación que la que se adquiere para la libertad"... En la 339 después de una aterradora exposición sobre el límite que puso Kant al conocimiento humano se consigna que "es cuestión de palabras e inaceptable cuando se está tratando de la razón pura".

En la 352 se hace observar que: "la ciencia tiene que venir en favorecer a los pobres y a los humildes"...

Todo el libro está escrito con el criterio revelado en las frases transcriptas. Sin embargo lleva en la primera página una nota en que invoca los "deberes impostergables para la sociedad" añadiendo, que "quien desatienda ese llamado es un criminal o un imbécil".

Y un libro en que se dicen esas cosas se titula "Filosofía de la educación" y se publica ahora, en este año de 1917.

A. GARBARINO — OPTICO TECNICO

288 - Esmeralda - 288

Tenga presente esta casa que le será de utilidad ::

Examinamos la vista gratuitamente con la mejor prolijidad, en gabinete físico exprofeso, devolviendo el importe de todo trabajo que se nos confíe y no fuera satisfactorio.

Taller especial para cualquier compostura.

Anteojos y Lentes enchapados desde $ 8 m/n.

PARQUE JAPONES

CALLAO Y PASEO DE JULIO . TEMPORADA DE VERANO

Abierto todos los días de 2 de la tarde a las 12 1|2 de la noche.

MARTES Y VIERNES DIAS DE MODA

Sensacionales exhibiciones como ser: La mujer oso, La media mujer, Spartakus II (el hombre ayunador).—Gran novedad: El palacio de los fenómenos. — Todas las noches después del teatro el capitán Jack Dolar efectuará el salto de la muerte de 50 metros de altura. — ¡Emocionante! Hoy trabaja Geo W. Killan el cual se largará con su paracaídas de 600 metros de altura.

100 diversiones al aire libre, continuos debuts en el teatro Romano, conciertos musicales, etc.

Entrada: Tarde $ 0.50 con un vale gratuito. Niños, $ 0.30. Noche 1 $, con dos vales gratuitos uno para el teatro y una diversión.

CRONICA SOCIAL

En París, donde residía desde hace 13 años, ha fallecido ayer el señor Manuel Ocantos, perteneciente a la conocida familia de su apellido, tan vinculada en nuestra sociedad.

Era el extinto todo un temperamento caballeresco y afable, de una cultura exquisita y una gran distinción, revelada en su trato y sus maneras.

En el escenario del gran mundo, su figura se destacaba así con rasgos muy personales y simpáticos, señalándose como

un verdadero exponente del tipo argentino de alta clase social.

Inteligente e ilustrado, complementaba estas dotes un don de gentes que le granjeaba espontáneamente las simpatías de cuantos le trataban.

El señor Ocantos ha muerto a los 49 años, abriendo un claro sensible en la colectividad argentina del viejo mundo.

Era hermano de nuestro ministro en Dinamarca el conocido escritor señor Carlos Ocantos y se hallaba emparentado con muchas y caracterizadas familias porteñas.

⊙ ⊙ ⊙

El estado del arzobispo no ha variado sensiblemente en las últimas 24 horas. Es siempre delicado y los médicos reservan su pronóstico.

Esta tarde debe celebrarse una nueva consulta.

⊙ ⊙ ⊙

Ayer celebraron una reunión las señoras Bernardina Vidal Molina de Quevedo, Ernestina Bullrich de Mosquera, Mercedes Piñero Pacheco de Armesto, María Angélica Fernández Guerrico de Madero, Magdalena González de Solá, María Coelho de Nevares, María Rosa Fernández Guerrico de Vivot, Elena Frías de Lynch y las señoritas María Irigoyen y Mariano Vivot, a fin de resolver algunos detalles relativos con la promenade-concert que se efectuará el sábado próximo en el Tigre Club, a beneficio del hospital de la localidad.

Se acordó no distribuir invitaciones, de modo que las personas que deseen concurrir a la fiesta pueden hacer el pedido de entradas al Tigre Club.

En el programa confeccionado figuran entre otros números cantos criollos a cargo de las niñas Mercedes y Lilí Pérez Freire.

El precio de las entradas ha sido fijado en 3 pesos.

⊙ ⊙ ⊙

Ha fallecido en la madrugada de hoy el señor Juan Oneto, hombre de labor y de empresa, con extensas vinculaciones en nuestros círculos industriales y comerciales.

Enfermo desde hace tres años, sólo el mal implacable que hoy lo lleva a la tumba pudo enervar sus energías para el trabajo, esa inquietud nerviosa que lo caracterizaba y que se traducía en constantes iniciativas de progreso y mejoramiento.

Poseía un gran corazón, abierto a las nobles expansiones de la amistad, de la confianza y del altruísmo. Su generosidad era proverbial entre la legión de sus amigos.

El señor Oneto fué fundador de la fábrica de cigarrillos "43" el año 1898, en sociedad con el señor Juan L. Piccardo y con un capital inicial de 300.000 pesos.

El desenvolvimiento progresivo de esa empresa, tuvo en el señor Oneto su eje principal, debiéndose a él en gran parte el notorio éxito alcanzado.

Su muerte afecta a conocidas familias del Paraguay y Buenos Aires y ha de ser sin duda sinceramente lamentada.

Las exequias se celebrarán mañana en la Recoleta, con misa de cuerpo presente a las 10.30 a. m. en la iglesia del Pilar.

⊙ ⊙ ⊙

Como lo anunciamos, se realizará el viernes próximo en el teatro General Belgrano el festival a beneficio de los exploradores del colegio León XIII, del elegante faubourg del norte.

El programa a desarrollarse es muy variado e interesante, lo que permite augurar a la fiesta un brillante éxito.

En él figuran números de declamación a cargo de la señorita Celia Delgado Souza Martínez; canto por la señorita Elvira Kuker de Tjark; un monólogo por el señor Eladio Quintas y un coro del conservatorio Williams, en el que tomarán parte las señoritas:

Carolina Amuchástegui, Dorila Amuchástegui, Rosa Batista, Sofía Benítez Sanguinetti, Alcira Bogo, Susana Cadot, María Luisa Cortella, Raquel De Paoli, Sara Dell'Oca, Julia Franco, Delia Gaffner, Nélida Hunt, Lía Hebe Page, Julia Happel Torres, Aida Martegani, María Ester Mazzini, María Oliva, Ada Olivari, María Elena Paats, Margarita Olga Paats, María Matilde Paats, Julia Pérez del Cerro, Carolina Pérez del Cerro, Raquel Picot, María Ester Schlieper, Débora Sanguinetti, Inés Williams, Lola Zeballos.

Firman las invitaciones para la fiesta las siguientes señoritas:

Carolina Chapman, Angélica D'Amico, Mercedes Pujato Crespo, Raquel Sagasta, Matilde Ballestrini Blanco, Delia Merlo, Florencia Cordero, Lía Calvo, Celina Conde Cordero, María Pearson, Angeles y Mercedes Esteves, Matilde Paats, Emma Julia Abella, María Elena Otamendi, Leonor y Luisa Villanueva, María Justina Rawson, María Luisa Klappenbach, María Angélica, María de los Angeles y Julia Schneider, María Elena Caprile, Carlota y Ester Delcasse, Iiole Lancelotti, Ofelia Storni Basavilbaso, Nélida Ortega, Lidia Martínez Andrade, Fela Rosso, Diana Ferrére, Delia Pont Lezica, Alcira y Nélida Meyer Arana, Julia Passicot, Juanita y María Antonieta Picot, Julia Fragueiro Frías, Ernestina y Ema Méndez, Lola y Haydée Carranza, Isabel y Sara González del Solar, Graciela Bueñaño, Carola Soriano, Celia Delgado Souza Martínez, Mercedes Herrera, Josefina Lan, María Luisa Brandam, María Ignacia Avalos, María Celia Emery.

Las localidades pueden solicitarse en el teatro y por teléfono a los números 90 678 y 61 Belgrano.

☼ ☼ ☼

Se celebraron esta mañana en la Merced las misas de cabo de año por el alma del doctor Carlos A. Cantilo, asistiendo numerosa concurrencia.

Estaban entre otras las familias de Bullrich, Arteaga, Portela, Lloveras, Roca, Alzaga, Pérez, Lanusse, Real de Azúa, Israel, Achával, Parodi, Raverot, Ruiz Guiñazú, Cano, Sarmiento, Laplacette, Múscari, Llambí, Lezica, Gelly, Cantilo, Iturbe, Jackson, Muñoz, Núñez, Moy, Storni, Martínez etc., etc.

⊙ ⊙ ⊙

El señor Laureano Aller Braña, caracterizado miembro de la colectividad española, ha sido agraciado con el título de caballero de la real orden Isabel la Católica.

El señor Aller Braña es en nuestro país uno de los españoles que más han trabajado y trabajan por la madre patria.

Durante dieciocho años ha desempeñado el cargo de vicecónsul de España en la ciudad de Lobos, en donde ha dejado gratísimos recuerdos.

En la actualidad forma parte de la Cámara de Comercio Española, a la que presta eficaz cooperación.

El señor Aller Braña está recibiendo muchas felicitaciones que ponen de manifiesto sus grandes simpatías.

⊙ ⊙ ⊙

Por el señor Emilio de Anchorena, se celebrará el lunes próximo a las 9 a. m. un funeral en el templo de San Francisco, mandado oficiar por la comunidad franciscana, la Tercera Orden y la sociedad de la Guardia de Honor del Sagrado Corazón.

⊙ ⊙ ⊙

Informan de la Asunción del Paraguay que se ha concertado el enlace de la señorita Carmen Canale con el doctor Miguel Angel Soler.

⊙ ⊙ ⊙

En el Tigre Hotel se realizará mañana por la noche un festival a beneficio del hospital de la localidad.

En él se exhibirán las cintas tomadas durante el "reveillon" de fin de año.

Para pasar al salón de baile la comisión exigirá la presentación de la tarjeta de abono, cuyo costo es de 20 pesos para las familias de 6 personas y 10 pesos para los caballeros.

Este abono sirve para toda la temporada, (incluso los jueves y domingos y las personas que no lo tengan deberán pagar un peso a fin de tener acceso.

Atenderá a la entrada una comisión de señoras.

☼ ☼ ☼

Dejó de existir esta mañana la señora Elena Machado de Daly, dama muy considerada, que fué presidenta de la sociedad Madres Argentinas.

Su fallecimiento enluta a las familias de Daly, González, Múscari, Walker, Nelson, etc.

El sepelio de sus restos se efectuará mañana en el cementerio del Norte, después de una misa de cuerpo presente que se dirá en la iglesia del Pilar a las 11 de la mañana.

⊙ ⊙ ⊙

A beneficio de la sociedad Asistencia a domicilio de enfermos pobres, será la reunión de pasado mañana viernes en el Parque Japonés.

El intendente doctor Llambías ha cedido gentilmente para esta fiesta la banda municipal.

Invita para la reunión la siguiente comisión:

María del Carmen Coni Sara de Acevedo Ramos, Cándida de Urquiza de Fernández, Susana Hita de Durañona, Clementina Rolón de Balestra, Eloísa T. de Vidal, Justa Montes de Oca de Varela, Ruth P. de Villegas Basavilbaso, Manuela T. de Bonifacio, Elena C. de de la Riega, Jesusa Garmendia de Caimi, Sara O. de Huergo Arminda F. de Camet, María Elena C. de Soriano, Dolores Fonana de Elizagaray, Isolina S. de Rojas, María Teresa A. de Arzeno, María G. de Bohm, Alejandrina d'H. de Pugliese, María Rosa O. de Peña, Emerenciana Dorrego, Elisa de Urquiza, María Inés Lima, María Antonieta y Gennaria Coni Bazán, Carmen, Ana María y María Luisa Fraga Cuaz, Nilda Staub, María Mercedes y María Enriqueta Olaechea Alcorta, Adela de la Torre, Ana Trengé, Emilia Monez, María Elvira Fitz Simón, Genoveva Brie, Celia Taurel Areco, María Luisa Iribarne, Sara y Ana J. Goyena, María Carlota y Aída Souza Martínez, María Estela Parera Deuiz, Celia y Raquel Delgadillo Rolón, Rebeca Coni Molina, Lucía M. Eizaguirre, María Clotilde Marana Etcheparborda, María Elena Soriano, Azucena y Haydée Correa, Rosa y Cora Kreutzer, Lilia M. Oderigo, María Ester Molina, Edelmira Torres Condomi Alcorta, Emma Scala, Elena Torres Astigueta, María Angélica Arzeno, María Ester Sosa, Mariana Vilela Durañona, Sara Ramos, Estela de Groote, María Cornelia Solari Parravicini, María Enriqueta Cucullu Rivadarola, Lía Revilla, Carmen Caimi Garmendia.

⊙ ⊙ ⊙

En la historia de la moda esta época será conocida como la edad de oro, tan magníficos son los tejidos que hasta antes de la guerra se han ofrecido a las mujeres para sus trajes de noche. De Francia, sobre todo, han salido maravillas.

Ni cuando reinaban los Médicis en Italia y el ajuar más suntuoso del mundo fué preparado para la joven princesa de Florencia, Catalina, que debía contraer enlace con un rey francés, el hijo de Francisco I, se vió algo semejante.

Lo único que no se ha incluído en estas creaciones son las piedras preciosas; pero todo cuanto ha podido imaginarse para hacerlos más costosos se ha utilizado. Los hilos de oro y plata, los encajes más delicados, las pieles más extrañas y raras, las piedras centelleantes de cristal, tanto naturales como artificiales, avaloradas por el corte en facetas, trabajo de hábiles artífices y los bordados más originales y artísticos están representados en estos trajes feéricos.

De las ventanas clásicas de cristales de colores, de las vestiduras históricas de los altares, de los trajes enjoyados que lucen las vírgenes en las iglesias góticas se han copiado los dibujos de las telas.

Los creadores de estos fantásticos vestidos han buscado el apoyo de los joyeros para obtener cantidades de brillante cuarzo, ónix de color artificial y trocitos de cristal peculiarmente cortados que pudieran ser diseminados sobre la superficie de tul, raso y encaje.

Se han descubierto cristales peculiares por hombres que conocen la mineralogía que pueden ser cortados de manera que se parezcan exactamente a las grandes joyas del siglo XV, los zafiros y esmeraldas que colgaban sobre las telas de oro de las reinas Isabel, Catalina de Médici y María Estuardo, como también se lucían incrustadas en sus cinturones.

El viejo método de usar hebras de oro fué resucitado para el material de estos suntuosos trajes. Su nombre antiguo de lama, le ha sido conservado. Hábiles obreros franceses y belgas son los tejedores de estas primorosas telas y sus diestros y artísticos dedos han creado y crean estos tisús metálicos que tienen su origen en el siglo XII.

Se recordará que Guillermo el normando llamado también el conquistador, llevó las primeras modas de Francia a Inglaterra. Estableció esta costumbre en el siglo XI, y desde entonces no ha decaído. Después que fundó el reinado normando en Bretaña, posiblemente mucho después, las mujeres adoptaron la moda de vestir largas túnicas de maravilloso tisú de metal, con cinturones adornados con oro y plata.

Inspirándose en lo más espléndido usado por las reinas entre los siglos XII y XVI, ha surgido también el proceso de tejer a mano, calcado en esas épocas remotas y el resultado obtenido es verdaderamente fantástico.

Los estilos que imperaban corresponden a las telas y por eso tenemos ahora en boga los cortes medioevales, con modificaciones apropiadas a nuestra época y todo el exquisito arte de los creadores y maestros de la tijera.

☼ ☼ ☼

De Mendoza:

Brillantes han resultado las fiestas del centenario de la jura de la Virgen del Carmen de Cuyo como patrona del ejército de los Andes.

El templo de San Francisco ha congregado con tal motivo a todo lo más caracterizado de la sociedad mendocina.

El 5, día en que se cumplían cien años de la fecha en que el general San Martín hizo desfilar sus legiones ante la imagen de la Virgen, en manos de la cual puso su bastón de mando, después de la bendición de la bandera de los Andes, se cantó una misa solemnísima.

A la ceremonia asistieron el gobernador de la provincia, sus ministros, representantes de los poderes legislativo y judicial, del ejército, cónsules extranjeros, etc.

El poder ejecutivo declaró feriado ese día.

Dispuso, además, fuera trasladada al templo de San Francisco la auténtica bandera de los Andes, reliquia histórica que habitualmente se guarda en la casa de gobierno.

Durante la misa hizo el panegírico de la Virgen Generala el reverendo padre fray Gabriel Emilio Cuello.

Por la tarde se celebró la gran procesión de la Virgen, en medio del mayor entusiasmo.

La concurrencia fué verdaderamente extraordinaria. Formaban en el desfile el cuerpo de bomberos y la policía con sus bandas de música, las congregaciones con sus estandartes, formando un conjunto magnífico.

Ha sido muy elogiada la iniciativa de la sociedad Damas de la Virgen de Cuyo y de los padres franciscanos, de no dejar pasar desapercibida la fecha indicada.

Los días 6 y 7 continuaron las fiestas celebrando sus primeras misas los sacerdotes mendocinos fray Pablo Barraza y fray Samuel Videla, ambos franciscanos.

Los padres Luis Córdoba y Francisco Alfonso hicieron los correspondientes discursos.

⊙ ⊙ ⊙

Mañana se realizará en el restaurant de la Galería Güemes el banquete que los médicos del hospital de niños ofrecen al doctor Horacio González del Solar, con motivo de su designación para director de la Asistencia Pública.

La demostración promete asumir amplios y lucidos contornos.

⊙ ⊙ ⊙

Se efectúa hoy la boda de la señorita Amanda María Pinto con el señor Enrique G. Flesca siendo padrinos la señora María L. de Rezával y el doctor Juan Martín Garro Campos.

⊙ ⊙ ⊙

De Morón:

Muy lucido resultó el pic-nic efectuado en la quinta del doctor Rebasa, en Ciudadela y organizado por un grupo de jóvenes.

Después del almuerzo servido al aire libre se bailó durante toda la tarde con mucha animación.

Concurrieron las familias de:

Rebasa, Saammarco, Córdoba, Gómez Sosa, Beruti, Dowbleg, Nogueras, Risso Patrón, Rodríguez, Badaró, García Rey O'Connor y otras.

⊙ ⊙ ⊙

Se celebrará esta tarde la boda de la señorita María Celia Suárez con el señor Héctor Bargas.

La ceremonia se efectuará en casa de la novia, siendo padrinos la señora Ramona Risso Patrón de Suárez, y el señor Emiliano Bargas.

Del acto civil serán testigos, por la novia, los señores doctor José León Suárez, Alfredo Risso Domínguez y Publio Risso Patrón; y por el novio los señores Guillermo Davis, Santiago Linares y doctor Raúl Lima.

⊙ ⊙ ⊙

La enseñanza de la economía casera por medio del cinematógrafo es una novedad yanqui, como ya lo supondrán nuestras lectoras.

Se debe a una dama tan ilustrada como muy práctica, a Mrs. Frederick, de la estación experimental de Applecroft, Long Island, Estados Unidos de América.

Según parece, la novedad será en breve introducida en las escuelas especiales de la materia en los clubs de mujeres y dada a conocer en cursos de extensión en los diversos estados de la Unión.

Las cintas cinematográficas reproducen prácticamente los métodos más modernos y sencillos del manejo de una casa.

Mrs. Frederick ha escrito el folleto explicativo del film, que se reparte gratis, y su argumento no puede ser más convincente para la adopción de un plan tan higiénico y simplificado, que a más posee la ventaja de ahorrar un desgaste inútil de fuerzas.

En él se pone en contraste el método antiguo con el moderno y está basado en el trabajo personal de la dueña de casa, a causa de la gravedad que presenta el problema del servicio doméstico.

"El 92 por ciento de las mujeres se encuentran obligadas a esto — dice Mrs. Frederick, y pronto será el 98, dado que cada día se hace más difícil obtener sirvientes. La historia que desarrolla el film es muy completa y empieza con el desayuno demorado, debido al mal desempeño de la cocinera.

El esposo se disgusta y enoja a la dueña de casa por su falta de capacidad; la cocinera, atacada por la señora se sale, y la pobre mujer queda frente al problema de desempeñarse ella sola. No está preparada para esto; es completamente incompetente y la pobre heroína no sabe cómo darse vuelta. A más de su falta de práctica, se ve dificultada por su equipo anticuado, es decir, su cocina a carbón, sus útiles viejos, su cuarto de lavado y planchado con instalación inadecuada, etc.

A los pocos meses la heroína está sin fuerzas, el esposo encuentra que cualquier sitio es mejor que su hogar y todo anda mal. En el momento psicológico lee en un diario que el gobierno sostiene un número de mujeres graduadas en ciencia doméstica para ayudar a resolver los problemas domésticos y que una de ellas llega al día siguiente a la ciudad donde reside.

—¿No sabe usted que las instructoras del gobierno hacen una obra maravillosa? — exclama Mrs. Frederick, interrumpiendo su relación. Algunas veces son sostenidas por su estado y viajan bajo los auspicios del colegio agrícola del gobierno mientras otras dependen directamente del departamento agrícola de Wáshington. En Nueva York, Illinois e Indiana particularmente, han obtenido resultados excepcionales. Van directamente a los hogares, ayudan a las dueñas de casa a concertar los menús y planes para sus comidas, arreglan sus cocinas, las enseñan a hacer conservas y embotellarlas, a servir comidas, a vestir y cuidar a los bebés, etc.

Pero sigamos con la vista cinematográfica:

Aparece en el hogar desorganizado de la heroína una de estas maravillosas mujeres, tipo de verdadera experta en la materia. Todo se endereza desde ese momento.

Se despliega en la película el arreglo más moderno: cocina automática, máquina de lavar y planchar y lavador de platos, y todo cuanto el ingenio americano ha creado para facilitar las tareas domésticas. La perfección técnica impera en todo y las explicaciones más claras y detalladas se dan en el folleto.

Al cabo de un año la heroína ha adquirido conocimientos completos de esta útil ciencia, tiene bien dotada su casa y ha hecho un hogar feliz.

Cuando termina la cinta aparecen otras vistas separadas, enseñando a poner la mesa, a servir, a planchar de la manera moderna, a ejecutar el trabajo sentada en vez de parada, reuniendo en un punto todo lo que se necesita para hacerlo, a usar la cocina automática, la máquina de limpiar y fregar, a preparar frutas y vegetales en conserva, a llevar los libros de la casa, a emplear el secador de ropa, a presentarse siempre pulcramente vestida, aun cuando se trabaje, a cuidar y vestir al nene, y en fin, a dar al hogar ese ambiente de limpieza, confort y orden que atrae y lo hace el lugar preferido por todos sus miembros.

Estas lecciones objetivas lograrán, no hay duda, un gran éxito y serán sumamente benéficas.

⊙ ⊙ ⊙

Mañana por la noche será consagrado en casa de la familia de la novia el enlace de la señorita María Vieyra con el doctor Ernesto Hansen.

Apadrinarán la boda la señora María H. de Vieyra y el señor Emilio Hansen.

Del acto civil serán testigos los señores Jaime Vieyra y Pablo Lazzano, por parte de la novia y Carlos Hansen y Emilio Hansen (hijo) por el novio.

⊙ ⊙ ⊙

En casa del doctor Carlos Vigade le fué ofrecida ayer por un grupo de amigos una comida al señor don José N. Niseggi, con motivo de su reciente ascenso en el Banco de la Nación.

En dicha reunión, que fué bastante concurrida, tuvo oportunidad el obsequiado de comprobar la distinción a que se ha hecho acreedor durante su larga actuación en la importante institución bancaria.

⊙ ⊙ ⊙

Los médicos del hospital de niños ofrecerán el jueves próximo una comida al doctor Horacio González del Solar, festejando su designación de director de la Asistencia Pública y administración sanitaria.

La demostración se celebrará en el restaurant de la Galería Güemes a las 8.30 de la noche.

☼ ☼ ☼

Esta noche se ausenta para Mar del Plata la señorita Inés Núñez Gonbra, acompañada de su hermana Mercedes.

☼ ☼ ☼

Será consagrado hoy el enlace de la señorita Juana Altieri con el señor Eduardo Alvarez (hijo).

Serán padrinos la señora Adela P. de Altieri y el señor Eduardo Alvarez.

Actuarán como testigos por parte de la novia los señores Antonio Roma y Juan Gavelich y por parte del novio los señores Wilfredo G. Robles y Eduardo Pulido.

⊙ ⊙ ⊙

En la intimidad debido al luto que guarda la familia de la novia, será consagrado hoy el enlace de la señorita María Elena Margariños con el señor Francisco Linares.

Serán padrinos la señora Lucila M. de Linares y el señor Armando Casal.

⊙ ⊙ ⊙

Se ausentarán en breve:

Para Mar del Plata los señores Luis Drago Mitre, su señora María Adela Caprile y su hijo; la señorita Manuela Pearson, Enrique M. Grondona, su señora María I. Casares y sus hijos; las señoritas Raquel, Zulema, Celia y Elena Grondona y el señor Alberto I. Martínez.

—Para Mar del Plata, el 18, el señor Raúl Cibils Aguirre y familia.

—Para Los Talas la señora Agustina Laro de Sansinena y familia.

⊙ ⊙ ⊙

Han partido:

Para estación Acevedo la señora María Eugenia Hueyo de Yofre y sus hijos y la señorita Antonina Acevedo.

—Para su establecimiento de campo los señores Rafael Herrera Vegas y familia, Marcelino Herrera Vegas y familia.

—Para Mar del Plata las señoras Lucila González de Gowland, Magdalena Echagüe de Echagüe y sus hijos; Josefina P. de Coronado y sus hijos; Alfredo Larguía y familia; José María Bustillo y su señora María Luisa Madero; Manuel Mendonca y su señora Ernestina Paz Elcduardo Mendonca, Fernando García su hija María y las señoritas Caridad y María García Insúa.

—Para Mar del Plata el señor Félix Pardo de Tavera, su señora Agustina Manigot y sus hijas Elena, Susana y Cecilia.

—Para Tandil el señor Daniel Llambí y familia.

—Para Río Ceballos la señora Clementina Basavilbaso de Madana y sus hijos.

—Para Muñiz las señoras Lucía Pasman de Sañores y Emilia Pasman de Marray, el señor Gustavo Frederking (hijo), su señora Sara Sañores y sus hijos.

—Para Sierra de la Ventana, la señora Laura Lanús de Alcobendas, sus hijas y las señoritas María y Sara Alcobendas, Rosa Aberasiain Oro y Adela Dankerh, Norberto Láinez, su señora María Elina Peralta Alvear y sus hijos.

—Para Entre Ríos el señor Juan Pablo Sáenz Valiente, su señora Teresa Urquiza y sus hijos.

—Para Neuquén el señor Alejandro Sorondo y su hija Rosina.

—Para su estancia San José el señor Carlos Lamarca y familia.

—Para Misiones el señor Jacinto Granajo.

—Para Laprida el señor Bernardo Harriague.

—Para Merlo los señores Roberto Cano, su señora Benigna Lanús; Edmundo Piazzini, su señora Josefina Cano y su hijo; Pedro Claypole, su señora Benigna Cano y sus hijas.

—Para Ascochinga el señor Gustavo Lanús y familia.

—Para General Belgrano el señor Juan C. González del Solar y su señora Adelaida Obligado.

—Para Mendoza el señor Armando Marcó.

—Para Santa Fe el señor Arturo P. Ruela, su señora Elena Zaballa y sus hijos.

—Para Tandil las señoras Ana D. de Costa y su hija Stella y Enriqueta Terrero de White.

—Para el Sierras Hotel el doctor Juan R. Galarza y su hermana Ofelia.

—Para La Zona, en Florencio Varela la señora Adelaida Collet de Gowland y sus hijas Enriqueta y Yolanda.

—Para Mar del Plata la señora Valentina Costa de Kier y sus hijas.

⊙ ⊙ ⊙

Han llegado:

De Mar del Plata la señorita María Teresa Acevedo, los señores Luis Dufourg y familia, Lorenzo Torres, Enrique Caprile y Arturo Etchegaray.

—De Montevideo el señor Raúl Chenaut.

—De Córdoba el señor Arturo Massa.

—Del Azul el doctor Martín M. Torino.

—De Carcarañá el señor Juan J. Calderón y familia.

☼ ☼ ☼

De La Plata:

Se concertó ayer el enlace de la señorita María Leonor Dillon con el señor Marcelo Pividal, quienes han recibido numerosas felicitaciones.

—Esta noche se realiza la anunciada velada del Círculo de Cronistas en el teatro Argentino.

La gran novedad de la fiesta será el sainete "Las molestias del oficio", que ha despertado mucho interés y en el que actuarán conocidos aficionados.

En el foyer del teatro se servirá al final un te y se bailará.

—Ayer por la tarde se ausentó de La Plata la distinguida religiosa sor Estela Capelli, siendo despedida en la estación del ferrocarril por gran número de alumnas, ex alumnas e Hijas de María y acompañada por varias hasta la casa central de Almagro, de donde partirá mañana para Rosario.

Bajo su inteligente dirección se iniciaron muchas mejoras en el colegio contribuyendo con su experiencia e ilustración a aumentar el prestigio que goza dicho excelente establecimiento de educación.

Su partida fué muy sentida traduciéndose el cariño que se le profesaba en la manifestación de simpatía que le improvisaron las Hijas de María, alumnas y ex alumnas, llenando casi por completo la capilla del colegio, para asistir a la misa celebrada en su obsequio y ofreciendo por ella una comunión general.

Muchas personas pasaron además, a saludarla personalmente.

La reverenda directora agradeció la demostración, repartiendo a todos recuerdos especiales.

Reemplazará a esta religiosa la reverenda hermana sor Mercedes Stabler, conocida entre nuestras familias pues ha estado al frente del colegio durante varios años.

No dudamos que la nueva será recibida con mucha alegría, pues aun se conserva vivo el recuerdo de sus excepcionales virtudes.

Un grupo de Hijas de María se ha dado cita para recibirla hoy en la estación y acompañarla al colegio.

—La banda de policía concurrirá esta noche de 9 a 11.30 a la plaza Italia. La del guardiánes de cárceles irá a la plaza Rocha a la misma hora.

—En la intimidad se efectuará hoy el enlace de la señorita María García Barciela con el señor Pedro Rozzi.

Serán padrinos la señora **Cecilia S. de** García y el señor **Roque Rozzi.**

Firmarán como testigos en el acto civil los señores José García **Barciela y José** M. Rozzi.

⊙ ⊙ ⊙

De Rosario:

Organizada por una comisión **de damas** y bajo los auspicios de la sociedad **Damas** de Misericordia, que preside **la señora**

ODO-RO-NO

EVITA LA TRANSPIRACION BAJO LOS BRAZOS

en las manos y los pies sin afectar en lo más mínimo la transpiración natural de las demás partes del cuerpo. No tiene olor, es completamente inofensivo y de fácil aplicación. Los más afamados médicos lo recomiendan y usan ellos mismos.

Importadores: River Plate Commercial Co. — 784 800 Córdoba, Buenos Aires

Concesionario: Odorono Parlour, 627 Viamonte, Buenos Aires

LA MODA

Un elegante modelo, con bolsillos

Señoras y Señoritas que quieran vestir elegante, llevando trajes enteros y bordados, la última creación de la moda, dirigirse al TAILLEUR R. G., CHARCAS 1582.

Tome Vd. buena nota

de nuestra nueva e importante

REBAJA DE PRECIOS

250 Kilos carbón de piedra para cocina .... $ 14.25
250 „ „ coke de gas .... „ 21.25
250 „ Leña de quebracho colorado, hachado .. 7.50

PUESTO EN SU COCINA

No tiene usted que gastar un centavo más.

¡PESO GARANTIDO!

HAGA SUS PEDIDOS POR ESTOS TELEFONOS:

U. T. 75, 95, 296, 319 Barracas o 545 Mitre — Coop. 253 Avellaneda y 239 Barracas

ROMA & Cía.

Pavón 66-70 — Avellaneda

LA MODA

Las pieles, adorno en auje

Isabel Salvá le Molina se llevará a cabo en breve una interesante fiesta a beneficio de los asilos maternales, establecimientos a los que, como se sabe, sostiene la citada institución.

—Continúase activando los preparativos para el banquete que se efectuará en breve en el colegio San José en honor del señor Bartolomé Mitre, por su actuación en el Concejo Deliberante.

Como se sabe, la demostración es ofrecida al señor Mitre por los socios del centro Ex Alumnos de Don Bosco.

—Se ha formalizado el compromiso matrimonial de la señorita Dora García con el señor Salvador Moyano, no habiéndose fijado la fecha del enlace.

—El jueves próximo a las 10 de la mañana se oficiará una misa en la capilla del cementerio San Salvador, en memoria del señor Agustín E. Puccio, cuyo fallecimiento produjo tan intenso pesar en el seno de la sociedad rosarina.

—Mañana se reunirá la comisión pro templo San Cayetano (hospicio de huérfanos), para tratar sobre la kermesse que, a favor de dicho templo, se llevará a cabo en breve.

—Será consagrado hoy en casa de la familia de la novia el enlace de la señorita Paulina Vidal con el señor Federico Cousso.

Festejando el acontecimiento se llevará a cabo una reunión familiar.

—Para la capital federal el señor Tomás Rodríguez Fragueyro.

—Para igual punto el señor Ricardo Otero.

—Para Nueva York el señor Benjamín L. Rezoagli.

—En breve para Mar del Plata el señor Gervasio J. Colombres, su esposa Ramona Ortiz y sus hijos.

—Para la capital federal el señor Luis Colombo.

—De Bell Ville el señor Noé Vivanco.

—A Buenos Aires el doctor Mariano Castellanos y sus hijas.

—A Córdoba el señor Eduardo Deheza

—De Cacheuta el doctor Miguel A. Llanos.

—De Córdoba el señor Luis Tasala.

—A Montevideo la señora Elvira A. de Peyrano.

—De Casilda el doctor Eduardo Boudone.

—De Mar del Plata regresaron el doctor José González Albornoz, su esposa Adelaida Tornquist y su hijo Mario.

—De la metrópoli para Entre Ríos el señor Salvador Carbó y familia.

—Para Cachenta y Punta del Inca el señor Manuel S. Bravo, su señora Ema Lojo de Bravo y su señorita hija Blanca Bravo.

—Para Mar del Plata la señora Dionisia S. de Garriga con sus hijas Palmirita y Rosita.

—Para San Roque (Córdoba) el señor Arturo Maderna.

—Para La Falda anoche, el doctor Tomás Cerruti, su esposa María Mazza y su señorita hija Laura.

—Para Chile el doctor Manuel L. Sanguinetti.

—De Buenos Aires el señor Héctor F. Berizzo y su esposa Emma Sanguinetti.

—Para Mendoza el doctor Rafael Valls.

—Para Buenos Aires el joven José Fábregas.

—Para La Falda el señor Manuel Alvarez y familia.

—Regresó a Buenos Aires el señor Arturo Colombres.

Instrucción Pública

CONSEJO NACIONAL DE BUENOS AIRES

Publicamos a continuación la nómina de alumnos sobresalientes y distinguidos, en los exámenes de fin de curso. Tercer año, tercera división:

Distinguidos: Alioto Héctor, Francisco Agote, Adolfo Ricardo Aguilar Pinedo, Guillermo L. Centeno, Ricardo A. Coelho, Horacio Andrés Elguera, Carlos Alberto Pereda, Mario Jacobo Renauld, Rodolfo Aníbal, Videla Lutcher, Adolfo A.

Física. — Sobresalientes: Agote Roto, Andrés Paz Norberto.

Distinguidos: Alioto Héctor, Francisco Agote, Adolfo Ricardo Basabilbaso, Emilio Alberto Blanco, Homero Casaravilla, Carlos R. F. Centeno, Ricardo A. Coelho, Horacio Andrés Elguera, Carlos Alberto Escarza, José Francisco Malamud, Moisés Pereda, Mario Jacobo Renauld, Rodolfo Aníbal.

Francés. —Sobresalientes: Agote Adolfo Ricardo Agote Robertson, Alfredo M. Casaravilla Carlos R. F., Centeno Ricardo A. Chute, Jorge Alfredo Elguera, Carlos Alberto Escarza, José Francisco Haure, Fermín Juan Justo, Andrés Malamud, Moisés Ottati, Hector Rafael Paz, Norberto Vilardebo, Mauricio Rodolfo.

Distinguidos: Alioto Héctor, Francisco Blanco, Homero Cano, César Eleuterio Miguel Dunan, Francisco Gogredo Forte, Francisco Juan Galfrascoli, Guillermo García, Carlos Adolfo Oliveira, César Arturo D. Pereda.

Francés. — Distinguidos: Clegario Felipe Savigliano, Carlos Onorato Saibene Hércules, Lucio Videla Lutcher, Adolfo A.

Dibujo. — Sobresalientes: Agote Adolfo Ricardo, Agote Robertson, Alfredo M. Balestra, Juan Blanco, Homero Casaravilla, Carlos R. F. Chute, Jorge Alfredo Dunán, Francisco Gofredo Galfrascoli, Guillermo Ottati Héctor, Rafael Paz, Norberto Savigliano, Carlos Honorato.

Distinguidos: Alioto Héctor, Francisco Agote, Adolfo Ricardo Aguilar Pinedo, Emilio Alberto Coelho, Horacio Andrés Elguera, Carlos Alberto Escarza, José Francisco Forte, Francisco Juan Gallegos, Terán Abel Malamud, Moisés Muñoz, Vicente Alejandro Oliveira, César Arturo de Pereda, Mario Jacobo Ravagnan, Carlos Mario Saibene, Hércules Lucio Vilardebo, Mauricio Rodolfo.

Tercera división de cuarto año. — Castellano. — Distinguidos: Ardais Angel Sebastián, Biedma Antonio, Corcuera Juan M., Cousandier Germán T. De, Ferro Jorge Rafael, Gauthier Alejandro Mencia, Alfredo Baldomero, Menijes Isaac, Molfino Jorge, Nattkemper Gualterio Augusto, Ollivier Adrián Vicente, Parma Pedro, Smirnoff Maneul, Torre Alberto Luis De la, Zapiola Miguel Angel.

Sobresalientes: Aisen Benjamín, Cassiet Oscar J., Portela Ramírez Manuel.

Historia. — Sobresalientes: Ardaiz Angel Sebastián, Cassiet Oscar J., Cungham Santiago, Ferro Jorge Rafael, Smirnoff Manuel.

Distinguidos: Aisen Benjamín Bahía Emilio, Biedma Antonio, Buzzetti Carlos, Corazzi Eduardo, Corcuera Juan M. Dagnino Angel, Di Vita Roque, Gauthier Alejandro, Goñi Enrique, Leyro Arturo J., Menijes Isaac, Nattkemper Gualterio A., Ollivier Horacio L., Patrone Rómulo, Penelas José María, Rocca Carlos A., Sommer Julián, Torre Alberto Luis De la, Zapiola Miguel Angel, Portela Ramírez Manuel.

Geografía. — Sobresalientes: Bahía Emilio, Biedma Antonio, Ganthier Alejandro, Mencia Alfredo, Portela Ramírez Manuel.

Distinguidos: Ardaiz Angel Sebastián, Corcuera Juan M., Dagnino Angel, Smirnoff Manuel, Torres Eduardo, Zapiola Miguel A.

Latín. — Sobresalientes: Zumbo Miguel A., Zunimo Heberto, Portela Ramírez M.

Distinguidos: Gauthier Alejandro, Menijes Isaac, Morini Anselmo, Molfino Jorge.

Geografía. — Sobresaientes: Bahía Emilio, Cassiet Oscar J., Coelho Ricardo Anastasio, Dagnino Angel, Goñi Enrique, Molfino Jorge, Zunino Heberto, Portela Ramírez Manuel.

Distinguidos: Matosso Horacio, Menijes Isáac, Penelas José María, Rocca Carlos A., Torres Eduardo.

Física.—Sobresalientes: Bahía Emilio, Cassiet Oscar J., Mencia Alfredo B., Molfino Jorge.

Distinguidos: Biedma Antonio, Bezzetti Carlos, Dagnino Angel, Di Yorio Rómulo H., Gauthier Alejandro, Goñi Enrique, Matoso Horacio, Ollivier Adrián Vicente, Torres Eduardo, Zapiola Miguel Angel, Zunino Heberto, Portela Ramírez Manuel.

Botánica. — Sobresalientes: Dagnino Angel, Zapiola Miguel Angel.

Distinguidos: Bahía Emilio, Biedma Antonio, Cassiet Oscar J., Corcuera Juan M., Di Yorio Rómulo H., Hamonet Alberto, Longobardi José, Molfino Jorge, Nattkemper Gualterio A., Olivier Horacio L., Ollivier Adrián Vicente, Sanz Gilberto Juan J., Smirnoff Manuel, Torres Eduardo, Zunino Hebert.

Química. — Sobresaliente: Bahía Emilio.

Distinguidos: Cassiet Oscar J., Coelho Ricardo Anastasio, Dagnino Angel Di Yorio, Rómulo H. Ferro, Jorge Rafael, Gauthier Alejandro Goñi Enrique, Giusto Juan Luis, Longobardi José, Molfino Jorge, Nattkemper Gualterio A., Olivier Horacio L., Zumbo Miguel A., Zunino Heberto, Portela Ramírez Manuel.

Francés. — Sobresalientes: Dagnino Angel, Ollivier Adrián Vicente, Portela Ramírez Manue'.

Distinguidos: Furio Miguel, Gauthier Alejandro, Goñi Enrique, Hamonet Alberto, Morini Anselmo, Molfino Jorge, Nattkemper Gualterio Augusto, Olivier Oracio L., Zapiola Miguel Angel, Zumbo Miguel A., Zunino Heberto.

Inglés. — Sobresalientes: Nattkemper Gualterio Augusto, Portela Ramírez Manuel.

Distinguidos: Cunningham Santiago, Dagnino Angel, Menijes Isáac, Penelas José María, Smirnoff Manuel, Torres Eduardo, Zapiola Miguel Aguel, Zumbo Miguel A.

COLEGIO NACIONAL "MARIANO MORENO"

Publicamos a continuación la nómina de alumnos sobresalientes y distinguidos, eximidos del examen de tercer año del Colegio Nacional:

Castellano, sobresalientes: Derqui Manuel (hijo), Blanco J., Feraud R., Carballeda E., Giagiacomo H., Santos Z., Tratinosky A., Thenon H. Distinguidos: Baldassare H., Chertcoff S., Costa E., Espinosa M., Levene A., Manzanares J., Martínez P. E., Osban J., Paldaof E., Sánchez Fages N., Sol A., Silveray S., Ehi A., Rosillo C., Russo F., Vadell H., Varando J., Vergez M., Galcerano J., Sotoro L., Daneri E., Dillon J., Nucci A., Poli J., Pordelanne R., Guller L., Balauno R., Bonini M., Calvutto A., Frogone E., Iglesias H., Allende M., Carbone I., Carovich S., Fernández H., Klurfan B., Lignelli A., López Osorniva, Olivari R., O'Connor J., Passi A., Pasqueira O., Rocha I., Serrano J.

Geografía, sobresalientes: Repetto L., Thenon J. Distinguidos: Antola J., Baldasarre H., Córdoba E., Costa E., Derqui M., Levene A., Lima E., Manzanares J., Martínez Pena E., Pasalacqua A., Pferman M., Pozzo A., Ridecós A., Riva A., Sánchez N., Sol A., Trabucco J. M., Zilberay F., Beasotti A., Bordo H., Casella E., Corti H., D'Allotto R., Demattеis E., Ehi A., Ferretto A., González R., Lacal F., Lagomarsino E., Langhieri A., López A., Mascitra R., Negri T., Nehin E., Pagés C., Ranzato A., Rossillo C., Russo F., Seery E., Vadell M., Varando J., Vergez M., Castillo J., Cavalieri J., Galcerano J., Pini A., Blanco J., Coudchoud A., Daneri E., Dillon J., alperin J., Henderson T.—Muschetti Halperin J., Henderson T., Muschetti P., Poli J., Repetto H., Arambari D., Depiaggi R., Eriz C., Fernández A., Guller L., Garibaldi C., Haborde J., Irusta H., Lungarzo A., Lara F., Leder R., Magenta A., Miguel J., Demarchi A., Poli F., Sanguinetti F., Vitale V., Volpi E., Vignoli M., Barboza R., Slapach F., Balarino R., Bonini M., Carballeda E., Iglesias H., Santos I., Carbone B., Klumm H., Rocha J., Toscano D.

Historia, sobresalientes: Derqui M., Levene A., Manzanares J., Trabucco J. M., Russo E., Roca F., Repetto L. Distingnidos: Antola J., Baldassare H., Córdoba E., Dubuisson E., Espinosa M., Etchegarey A., Gargaglione R., Gilardón F., Lima E., Martínez E., Martínez J., Mitchell G., Osban J., Paldaoff E., Pasalacqua A., Pereira A., Pfermann M., Pozzo A., Ridecós O., Riva A., Salá A., Sánchez N., Sol A., Trucco J. Vallazza H., Zilveray S., Súnico L., Correa J., Corti H., D'Allotto R., Demetteis E., Ebri A. Feraud R., Lacal F., Lagomarsino E., Langieri A., Ledesma A., Masciotra R., Negri T., Nahin E., Pagés C., Puldaireux T., Rossillo C., Seery E., Vadell M., Varando T., Vergés M., Castillo T., Paulsen T., Borzoni A., Cavali J., Cervera J., Cobos T., Crespio, Galcerano T., Prini A., Rodino T., Slech B., Arruti M., Blanco J., Coudchoud A., Daneri E., Dillón J., Garaicochea J., Henderson T., Jaskevich E., Josevelich M., Martínez A., Muschetti E., Nucci A., Piroski J., Poli J., Pozzi P., Aramburi R., Costa A. J., Deppcari R., Dillón E., Eniz C., Fernández A., Guller L., Ibatorde J., Irusta C., Lecher L. Magenta A., Miguel J., De Marzi A., Poli F., Pugano P., Sanguinetti L., Vitale V., Visnoli M., Barboza R., Balarino R., Bonini M., Carballeda E., Fragone E., Ibarbia A., Iglesias H., Prerez G., Santos L., Vallone G., Aldabe R., Allende N., Carbone J., Carovich L., Fernández A., Ferro O., Lignielli A., López A., Mingo J., Olivari R., O'Connor J., Passi A., Pasqueira A., Roca R. Rocha J., Rodríguez J., Serrano J., Toscano D., Thenon J.

Matemáticas, sobresalientes: Manzanares J., Rocha R. Distinguidos: Baldassare H., Costa E., Derqui M., Espinosa M., Paldaoff E., Pfeffermann M., Sol A., Zilveray L., Rossillo C., Russo Francisco, Varando J., Vergés M., Slech B., Blanco J., Poli J., Arambarri R., Costa J., D'Alexandro D., Dippiaggi R., Liriz C., Galli S., Gilber R., Garibaldi C., Itaborde J., Irusta H., Lungarzo A., Lara T., Mignone J., Poli F., Sanguinetti L., Vitale V., Volpi C., Vignoli M., Balarino L., Caballero E., Calviello A., Frogone C., Giangiacomo H., Iglesias H., Santos T., Tratinisky A., Carbone J., Rocha J., Rodríguez J. Toscano D.

Historia natural, sobresalientes: Blanco J., Thenon J. Distinguidos, Derqui M., Manzanares J., Pozzo A., Sol A., Rossillo C., Russo F. Prini A., Alperi N., Helman D., Nucci A., Poli J., Rizzi P., Fernández A., Magenta A., Demarchi A., Iglesias H., Tractinsky H., Alcabe R., Carovich L., Fernández A., Lignielli O., Bozzi A., Pasqueira O., Roca R., Rocha J., Toscano D.

Francés, sobresalientes: Nemin E., Pagés C., Blanco I. Distinguidos: Baldassarre H., Brea T., Córdoba E., Manzanares J., Martínez Pena E.; Martínez J., Osban J., Pozzo A., Sánchez Fages N., Sol A., Camere A., Ebri A., Ferreto A. Lacal F., Panizzi M., Rossillo C., Russo F., Cevini L., Dupont R., Galcerano J., Sotoro L., Arrutti M., Dillón J., Halperin L., Jaskevich E., Joselevich M., Muschetti E., Nucci A., Pala Pirski J., Poli J., Rizzo A., Vignoli M., Barboza R., Slapch I., Balarino L., Bonini M., Calviclo A., Frogone E. A., Funes A., Giangiacomo H., Ibarbia A., Iglesias H. Santos T., Tratisky A., Roca F., Roca R., Serrano J., Thenon J.

Inglés, distinguidos: Cervera J. R., Blanco J., Dillón J., Hendersón T., Josevelich M., Muschetti E., Nucci A., Poli J., Pordelane R., Rizzi P., Balarno R., Bonini M., Ibarbia A., Iglesias H., Carovich S., Fernández A., Roca R., Rodríguez J., Thenon, Badassarre H., Bertino A., Derqui M., Espinosa M., Levene A., Manzanares J., Martínez Pena A., Mitchell G., Osban J., Paldaoff E., Pfeffermann M., Sol A., Zilveray S., Ebri A., Pagés C., Rossillo C., Russo F., Varando J., Cobos J., Farengo E. Galcerano U., Pozzo A.

Dibujo, sobresalientes: Córdoba E., Nucci A., Derqui M. Distinguidos: Bianchi C. J. M., Costa E., Etchecaray A., Gargaglione R., Gilardon B., Manzanares J., Martínez J. Z., Paldaof E., Pasalacqua A., Perffermann M., Pozzo A., Riva A., Sol A., Zilveray S., Zunino L., Biassotti A., Goldestein B., Lacal F., Negri T., Nehin E., Russi Francisco, Vergés M., Basabe F., Cervera J. R., Cevini L., Casale D., Armannino G., Bofil R., Muschetti E., Repetto F., Arambarri F., D'Alessandro D., Aldabe R., Carbone J., Rombreg D., no J.

En el número próximo publicaremos los resultados de cuarto año.

MAESTROS Y PROFESORES

Se ha resuelto dirigir nota al ministerio de justicia e instrucción pública pidiéndole quiera servirse disponer lo conveniente a fin de que los directores de las escuelas normales de su dependencia envíen a este consejo antes del 15 de febrero próximo, una nómina de los profesores y maestros normales egresados durante el año 1916, expresando la clasificación obtenida y el concepto profesional que hayan merecido en el establecimiento, a fin de tener en cuenta esos antecedentes al proveer los cargos de maestros para el curso escolar entrante.

ESTADO DEL TIEMPO

El tiempo continúa bueno y casi despejado en toda la república.

Cayeron lluvias ligeras en el extremo sud de Santa Cruz.

Prevalecen vientos suaves del norte o nordeste en las provincias del este; en varias estaciones en el centro y oeste soplan del sudeste y en los territorios del sud, soplan del oeste.

La temperatura ha subido en las regiones del centro y norte; en las demás partes ha habido un leve descenso. En todas partes se encuentra superior a la normal.

La presión atmosférica permanece casi sin cambio en las provincias, en el sud del país ha subido en varias estaciones. Continúan las condiciones anticiclónicas en las provincias del este con el centro indicado en la república del Uruguay.

Probabilidades del estado del tiempo hasta las 8 p. m. de mañana.

En general: buen tiempo; temperaturas altas en las provincias del centro y norte y en ascenso en las del este. Lluvias aisladas con temperatura en descenso en Chubut y Santa Cruz.

Provincia de Buenos Aires y Pampa Central.—Este: bueno, con temperatura en ascenso. Oeste: bueno, poco cambio de temperatura.

Santa Fe, Entre Ríos y Corrientes. —Bueno: temperatura en ascenso.

Santiago y norte de Córdoba, Mendoza, San Luis y sud de Córdoba, Catamarca, La Rioja y San Juan: bueno, con temperatura en ascenso.

Río Negro y Neuquen.—Bueno; poco cambio de temperatura.

Santa Cruz y Chubut.—Lluvias aisladas; temperatura en descenso.

Pronóstico para la semana que termina en el día 17 del corriente para la capital federal y la región del Río de la Plata:

Temperaturas altas y en ascenso hasta el día 31, seguido de un descenso en el día 14 y temperaturas más bajas en los días 15 y 16.

Lluvias probables en los días 13 o 14.

Sinopsis y pronóstico del estado de los ríos:

Alto Paraná: continúa bajando frente a Ita-Ibaté e Itatí.

Paraguay: sigue disminuyendo.

Salado (Santa Fe): estacionario.

Paraná: continúa bajando en todas partes con excepción frente a Rosario y San Pedro, donde se encuentra estacionario.

Uruguay: sigue descendiendo en todo su curso.

De la Plata: permanecerá probablemente en su estado bajo hoy y mañana. Era la máxima de agua 0m80 y la mínima 0m00.

Limay: casi estacionario.

Agrio: casi estacionario.

Neuquen: casi estacionaro

Negro: baja despacio.

Colorado: baja despacio.

CIRCULOS DE OBREROS

CONFERENCIAS POPULARES

Informaciones diversas

Hoy en la calle Rivadavia y José M. Moreno, a las 8.30 p. m., bajo los auspicios del círculo de obreros de Santa Julia, se efectuarán conferencias de carácter social. Harán uso de la palabra en ese acto los señores Justo M. Gómez, Eliseo Barreda Mercau y el Pbro. Gustavo J. Franceschi, desarrollando los siguientes temas: La legislación social en nuestro país. La acción civilizadora de la Iglesia. La libertad de enseñasza y la oposición del socialismo.

Central. — A las 8.30 p. m., se reune la comisión directiva del círculo central de obreros para tratar importantes asuntos de carácter social y administrativo.

Balvanera. — La comisión de propaganda de este centro obrero celebrará hoy sesión en Pozos 347, para considerar diversos puntos relativos a las asambleas populares que patrocina para los días 14, 15 y 16 en Rivadavia y Pichincha, Pueyrredón y Bartolomé Mitre, y en la plaza del Congreso respectivamente.

San Carlos. — Este centro realizara mañana en Bordo e Independencia conferencias sociales, que estarán a cargo de los señores: Enrique Radaelli, Juan B. Podestá y Pbro. Dionisio R. Napal. El acto comenzará a las 8.30 p. m. y se desarrollará los siguientes temas: La libertad de la palabra, La acción social y la ciencia, La veracidad en la propaganda popular y su importancia.

INFORMACIÓN GENERAL

DEMOSTRACION

Con motivo de la incorporación al profesorado universitario con que ha sido honrado el doctor Alberto Nin Frías, designación acertadísima y que con tan general aplauso ha sido recibida, un grupo numeroso de sus amigos y admiradores ha resuelto obsequiarlo con un banquete que se llevará a cabo en el restaurant "La Castellana" mañana.

Suscriben la invitación los siguientes señores:

César Viale, Alfredo Duhau, Edmundo Seurot, Ernesto Nelson, David Peña, Leopoldo Castiella, Gregorio Bermann, Gabriel J. Martínez, Edmundo Calcaño, Angel Falco, Carlos Enrique de Lezica, Alberto Palcos, Ismael Bucich Escobar, Gabriel López, Raúl Haymes, Federico Schulz Llamas y Dantón Gajardo.

CENTRO ESTUDIANTES NACIONALES DE COMERCIO

Se avisa a los alumnos inscriptos en la academia de este centro que las clases comenzarán a funcionar desde hoy, a las 8 p. m., en el local de la escuela "Rodríguez Peña", situada en la calle R. Peña 747.

BAILES DE BENEFICIO

La sociedad "Pro escuelas del partido de Baude" ha organizado para los días 17, 13, 24 y 25 del mes próximo, cuatro bailes de disfraz y fantasía que se realizarán en el local del centro de Almaceneros, Sáenz Peña 242 y a beneficio de la caja social.

CENTROS RECREATIVOS

Club Social de San Bernardo. — Organización de un pic-nic. — La comisión directiva del club social de San Bernardo, prestigioso centro cuyos festivales despiertan justo interés porque resultan reuniones amables, discretas, rodeadas de sana alegría, ha organizado, para el día 14 del corriente su picnic anual.

Para efectuarlo se ha escogido el campo de juegos del colegio internacional, en Olivos, pintoresco paraje que dará mayor atractivo a la fiesta, para la cual regirá el siguiente programa:

A las 8 a. m. recepción de los invitados; 9 a. m. desayuno; 10 a. m. baile y juegos diversos; 12 a. m. almuerzo; 2 p. m. partidos de football juegos y baile; 5 p. m. cena criolla; 6 de la tarde regreso a la ciudad.

Con objeto de sufragar en parte los gastos de la fiesta y de procurar hacer su programa mayormente atractivo y agradable se ha resuelto imponer a los concurrentes las siguientes cuotas. Señoras, señoritas y niños 1 peso c|u; socios 3 $ y no socios 5 $.

Las entradas pueden solicitarse en la secretaría del club, Triunvirato 541.

Primo Circolo Mandolinistico Italiano. — Ha organizado para el domingo 14 del corriente un pic nic familiar que se llevará a cabo en el local del Tiro a Segno de Villa Devoto.

La comisión organizadora ha preparado un interesante programa, el que distribuirá a los concurrentes el día de la fiesta.

¿Es usted aficionado a la avicultura?

ESCUCHE ALGUNOS CONSEJOS SENCILLOS Y UTILES

PROCEDA BIEN Y OBTENDRA EXITO

Tenga, ante todo, muy en cuenta los requisitos para incubar

El resultado le dará seguramente satisfacción y provecho

La aplicación metódica del calor, aire sobre huevos fértiles durante el tiempo necesario, según la especie o variedad, para dar nacimiento a los polluelos, constituye la incubación.

Seguidamente expondremos en general los requisitos para incubar, pero antes vamos a insertar una relación referente al tiempo o duración de la incubación.

Duración de la incubación. — Gallina 21 días.

Pato común, 28 a 30 días.
Oca, 28 a 30 días.
Pavo, 30 días.
Pintada, 28 días.
Paloma, 19 a 21 días.
Faisán dorado, 23 días.
Faisán plateado, 26 días.
Cisne, 35 a 40 días.
Avestruz, 40 días.

Es curioso, y hemos de señalarlo, que algunas "variedades" se conducen, no ya como razas diferentes, sino hasta como especies distintas, por el tiempo o duración de la incubación.

Así, por ejemplo, entre los patos, el ordinario incuba en 28 a 30 días, el Bahama en 23 y el de Berbería en 38.

Requisitos para incubar — Sea cual fuere el sistema de incubación que se adopte, la raza o especie que se explote y el fin que se persiga, habrá que tener muy presentes los siguientes preceptos.

Elegir los huevos.

Elegir con acierto el medio de incubar.

Atender con solicitud la incubadora.

Efectuar la incubación con algún método y finalidad.

Elección de huevos. — La elección de huevos debe tender a averiguar el origen, es decir, qué gallina los puso y qué gallo los fecundó, cuántos días tienen o día en que fueron puestos, si están o no fecundados, estado de salud de la gallina que los puso y del gallo fecundador, salud que reine en el gallinero de procedencia, etc.

En cuanto al huevo en sí, es decir, a su conformación, evitaremos el poner a incubar aquellos pocos simétricos de dos yemas, con rugosidades en la superficie de la cáscara o cubierta, etc., pues éstos o son estériles o dan lugar a pollos defectuosos.

Nunca deben ponerse a incubar huevos que tengan más de doce días.

La innocuidad de los huevos tiene gran importancia.

A este propósito "recomendamos con gran interés" el siguiente párrafo:

Huevos forasteros. — Son siempre un peligro y en toda explotación bien establecida debe prescindirse de ellos.

No solo existe el inconveniente de no saber si son o no frescos y de haber sido sometidos a movimientos más o menos bruscos, además de desconocer la raza de la gallina que los puso y del gallo que los fecundó, sino otra particularidad más notable, la que se refiere a la innocuidad de los mismos.

Hoy se demuestra que los huevos, no sólo en su cáscara, sino en su interior, contienen microbios capaces de determinar enfermedades grandemente mortíferas, que son la ruina y el desaliento del avicultor.

El número de gérmenes que los huevos pueden contener es tanto mayor cuanto más sucio es el medio en que se pusieron y más inmundicia llevan adherida.

Por eso en los buenos establecimientos se tienen adecuados ponederos o nidales y se limpian cuidadosamente los huevos colocándolos en lugar limpio.

Los gérmenes o microbios que contienen los huevos, no todos, determinan enfermedades; pero los hay muy virulentos y, en general, contribuyen a acelerar la descomposición de los huevos.

Por eso es del más alto interés la higiene en todo.

Los huevos que han viajado deben dejarse en reposo 24 horas antes de colocarlos en la incubadora.

Cuando los huevos se recojan durante seis u ocho días para reunir cantidad, a fin de cargar la incubadora, deben colocarse con el extremo grueso hacia arriba.

Para ello se disponen tablas y estantes con agujeros adecuados, o se colocan en afrecho, trigo, aserrín, etc., "plantados" en la posición indicada.

Existen armarios clasificadores en los que se depositan los huevos, de modo que se sabe siempre el día y gallina que los han puesto.

Elgir el medio de incubar. — Incúbese con gallina o con aparato, hay que asegurarse de que reunen condiciones.

La gallina, como es sabido, se pone clueca, febril, indicando con un "cloqueo" especial, y por la persistencia en quedarse en el ponedero, el deseo de incubar. Pero sucede a veces que esta tendencia es pasajera, o que la gallina no tiene gran vocación para incubar, abandonando los huevos a los cuatro o seis días, con lo que se pierden.

De modo que conviene observarla, ver si persiste, si defiende los huevos etc....

En cuanto a los aparatos, conviene elegir el sistema que consideremos más en consonancia con nuestras aptitudes, que funcione bien, que esté instalado según veremos seguidamente.

Atender con solicitud la incubadora. —Es decir, que si se trata de un ave, se ponga a su alcance comida y bebida en consonancia con su estado, se la vigile para que tome alimentos, pues hay muchas que no abandonan los huevos y perecen de hambre sobre ellos; colocar bien los huevos en consonancia con el volumen del animal, etc., etc.

Si es incubadora artificial, síganse las instrucciones que se den para su manejo, tanto en lo que afecta a la temperatura como en lo referente al volteo y ventilación de los huevos.

Efectuar la incubación con método.

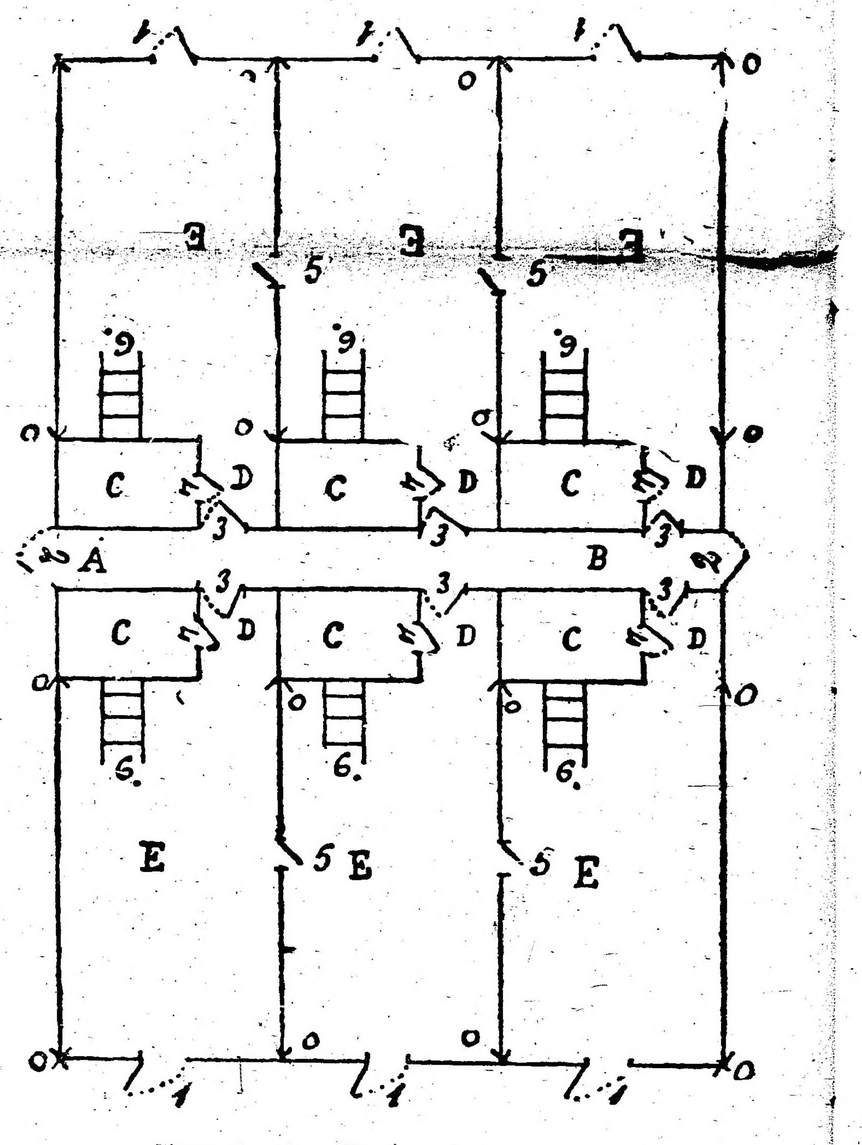

Planta de seis gallineros a la americana

A B, Pasillo o andén.—C C, Gallinero.—D D D, Cobertizo para sombra. E E E, Parque o terreno para corretear.—O O O, Separaciones de tela metálica—1 1 1, Puertas al exterior.—2 2, Puertas del pasillo.—3 3 3, Puertas de entrada.—4 4 4, Puertas de acceso al gallinero.—5 5 5, Puerta de comunicación de los gallineros entre sí.—6 6 6, Escalerillas para entrar las gallinas en el gallinero.

—Con esto se expresa la necesidad que hay en toda explotación de seguir un orden racional.

Así como en los cultivos existe y se practica lo que se denomina rotación de cosechas, así en toda explotación avícola debe seguirse un orden, supeditado, claro está, a la finalidad que se siga, y a las exigencias del mercado.

Esto se hace con objeto de que las nidadas se sucedan, de modo que ocupen de un modo regular los diferentes parques, y lleguen a la edad adulta en las épocas más convenientes para su venta o para obtener huevos.

En fin, conviene no olvidar que cada cuatro años debe renovarse por completo el gallinero en lo que se refiere a las gallinas explotadas por la producción de huevos.

Así, pues, cada año se seleccionará un buen contingente, de modo que, en llegando al cuarto año, se cambie por completo.

Todos los años se selecciona un buen lote y se vende el que cumplió el cuarto año.

En la incubación natural procede, si es posible poner varias cluecas el mismo día. De este modo, si alguna aborrece los huevos, pueden repartirse entre las demás, y al llegarla la terminación, pueden asignarse a una gallina varias nidadas para su conducción, con lo que las otras vuelven más pronto a poner huevos.

CARRERAS DE CABALLOS

HIPODROMO ARGENTINO

LA REUNIÓN DE MAÑANA

COMENTARIOS Y PRONOSTICOS

El programa anunciado para mañana jueves, no es malo. La carrera de productos cuenta con elementos regulares, pero en su mayoría desconocidos.

De los que ya han corrido, el único que tememos y que puede conducirse bien es Intermedio. Este pupilo del entraineur Zabaleta desde el día de su debut a hoy, ha mejorado notablemente y con razón pueden ahora confirmarse aquellos rumores.

Entre los debutantes, suenan con cierto prestigio Delfos, Sigma y Pampeana, pero como de esta prueba nos ocuparemos con mayores detalles al citar los ejercicios de cada uno de los competidores, daremos por terminado el comentario.

—

En la prueba de vallas parece destacarse Gringuito, pero nada nos extrañaría que perdiera, porque hay que recordar que al obtener su único triunfo en carreras de esta índole, lo hizo aprovechando la rodada de los favoritos Bajo Hondo y Barbada.

El enemigo más serio que le vemos al hijo de Old Man, es Tarija, yegua que al debutar días pasados finalizó tercera, pero que viene evidenciando adelantos que permiten suponer ha de tener mejor desempeño en este nuevo compromiso.

—

En la carrera de yeguas de 3 años perdedoras, nos parece gran candidata Impaciencia que acaba de producir una buena performance, finalizando segunda de Pasión y precediendo a su vez a un lote numeroso, en el que figuraban algunas con fama de regulares.

Garita es la enemiga que le vemos a la que hemos citado, más que por su calidad y por su última performance detrás de Pasión.

Se recomienda el lance de Fiamma de quien se asegura que no tardará en sorprender a la cátedra.

—

La prueba de caballos perdedores, es sobre la distancia de 1.200 metros y aparece algo complicada, porque son varios los que tienen títulos para resultar vencedores.

Quitasol después de finalizar segundo de Precoz en 1'13" 2|5 los 1.200 metros, disputó otra prueba y se condujo mucho peor, terminando tercero de Imp y Colosus.

Sin embargo, en atención a la velocidad que caracteriza al pensionista del stud Abrojo, esperamos la próxima oportunidad para verlo rehabilitarse; no será difícil que saque triunfante sus colores.

Los principales enemigos de Quitasol son Colosus que debutó sugerentemente, Kakay que en su última presentación perdió una carrera que pudo ganar, Salandra que días pasados estuvo a punto de aportar el primer premio a su cuerie, y nada más porque a los demás suficientes.

—

El premio Remate es una prueba que no llegará a interesar porque sus componentes son elementos que hasta en los hipódromos regionales tendrán que bregar mucho para obtener un triunfo.

De todos el que más nos agrada es Dieufort suponiendo que no sienta sus dolencias a las manos y pueda así repetir aquella carrera que le ganó a Pata de Gallo.

Don Ricardo no nos satisface y menos después de aquel match de desempate que le hemos visto disputar con Posadas.

Beethoven corriendo medianamente parecido a lo que antes, debería imponerse al galope, pero parece que el hijo de Cyllene está demasiado achacoso, aparte de que también nos resulta algo carrereado.

Pregón es otro deshecho, pero convendría no descuidarlo porque en su stud lo que se pretende ahora, es pegar un golpecito.

—

En la sexta carrera vemos a Charm y Ojo Bravo como los dos mejores candidatos.

El pensionista del stud Atucha ha realizado notables adelantos y puede que ahora se largue a correr de firme, recordando que es propio hermano de Charming.

En cuanto a Ojo Bravo diremos que sus dos últimas performances nos han parecido demasiado excelentes y que por eso mismo no es posible olvidar que aunque hijo de Scorpio es también nieto de Pietermaritzburg...

Lo vemos como gran candidato para esta carrera.

—

Submarino, Jando y Desengaño se pueden considerar como candidatos a lance.

Pero mejor convendrá considerar que Alpataco disputó una carrera que fué uno de los favoritos, que fué conducido apresuradamente y que en su stud lo creían ganador en fija, porque tenía una corrida de primer orden.

—

Muñeira y Mamita II son dos buenas candidatas en la séptima carrera. Ambas ostentan gran preparación y ya han producido algunas carreras que hablan muy alto en pro de sus cualidades.

Proteo bien preparado es el peor enemigo que le vemos a las dos yeguas, aunque Pacará y Castelnau cargando ese peso, pueden intervenir con todo éxito en la lucha final.

Hay quien asegura que Clearing gana esta carrera, agregando más: que es una fija. Recordamos sin embargo que fué segundo de Last Reason en buen tiempo.

—

En el handicap final tiene Florilegio buena oportunidad para vengarse de la derrota que el último domingo le infligió Buril.

Krondorf es un serio enemigo del hijo de Saint Wolf, como así también Aprés-Moi que anda corriendo más que nunca.

Trésor reapareció en el Clausura y aunque no figuró en el final, tuvo un desempeño satisfactorio, por lo que puede esperarse que en esta carrera realice una hazaña parecida a aquellas pasadas; total es caballo de 2'16" 3|5 los 2.200 metros y es capaz de recorrer los 2.500 metros en 2'36", se sobreentiende que cuando ha estado en perfectas condiciones.

Los competidores de mañana

SUS PERFORMANCES

Aprontes e informaciones generales

Como hemos hecho costumbre en esta sección, nuestros lectores encontrarán una guía interesante además de los últimos informes, los que facilitarán en mucho las tareas para hacer cálculos aproximados sobre cada uno de los concurrentes del programa que pasamos a detallar:

PRIMERA CARRERA

Distancia 2.500 metros

Gringuito — Ganó con 62 kilos, siendo segunda Lindona 58, tercero Little Dan 62 en 2'51" 2|5 los 2.500 metros y luego con 76 fué cuarto de Lord Ragland 76, siendo segunda Lindona 68, tercera Tarija 71 en 2'52" 1|5 los 2.500 metros.

Puede ganar.

Ibicuí — No ha corrido el año anterior en Palermo.

Anda regular.

Tarija — Con 49 kilos fué no placé de Charlotte 48 en 1'39" 1|5 los 1.600 metros y luego con 71 fué tercera de Lord Ragland 76, siendo segunda Lindona 68 en 2'52" 1|5 los 2.500 metros.

Es gran candidato.

Granizo — Ha corrido solo una vez en las vallas siendo con 67 kilos (rodó) no placé de Gringuito 62 en 2'51" 2|5 los 2.500 metros.

Vale poco.

Lindona — Con 58 kilos fué segunda de Gringuito 62 en 2'51" 2|5 los 2.500 metros y luego con 68 fué segunda de Lord Ragland 76 en 2'52" 1|5 la misma distancia.

Anda bien.

Harier — Fué no placé de Escévola en 2'7" 3|5 los 2.000 metros y luego no placé de Stayer en 1'46" 2|5 los 1.700 metros.

Es difícil.

SEGUNDA CARRERA

Distancia 1.400 metros

Fiamma — Fué no placé de Mi Ñata en 1'26" 4|5 los 1.400 metros y luego cuarta de Bretona, siendo segunda Piadosa, tercera Pechadora en 1'27" la misma distancia.

Con T. N. Fernández hizo la partida sin novedad.

Impaciencia — No placé de Mi Ñata en 1'26" 4|5 los 1.400 metros y luego segunda de Pasión en 1' 3|5 los 1.000 metros.

En Belgrano piloteada por D'Onofrio hizo 700 metros en 41" 1|5. Ha sido un buen apronte.

Mucha Sal — Ha corrido una vez siendo no placé de Bretona en 1'27" los 1.400 metros.

Ha seguido sin variación. Con A. Quinteros hizo 800 metros en 49".

Garita — No placé de Genovesa en 1'54" 4|5 los 1.800 metros y después segunda de Mi Ñata en 1'26" 4|5 los 1.400 metros.

Tiene chance. E. Muraña la aprontó en 700 metros del lado opuesto marcando 41" 3|5. Ha sido un buen ejercicio.

Veracity — No placé de Fanfare en 1'41" los 1.600 metros y luego no placé de La Cotorra en 1'7" 1|5 los 1.100 metros.

Vale poco.

Palmeta — Fué segunda de Crítica en 1'36" 4|5 los 1.500 metros (pista pesada) y luego tercera de Fresquila, siendo segunda Grana en 1'28" los 1.400 metros.

Con J. Etchechurry hizo 700 metros en 44" 3|5.

TERCERA CARRERA

Distancia 1.200 metros

Quitasol — Fué segundo de Precoz en 1'13" 2|5 los 1.200 metros y luego fué tercero de Imp, siendo segundo Colosus en 1'7" 2|5 los 1.100 metros.

J. Etchechurry lo pasó en 600 metros. Puede ganar.

Radium — Corrió una vez siendo no placé de Imp en 1'7" 2|5 los 1.100 metros.

C. Fenucci lo ejercitó en 600 metros.

Don Tomás — Fué cuarto de Atila, siendo segundo Naón, tercero Lamento en 1'46" 1|5 los 1.700 metros y luego segundo de Oro y Azul en 1'47" igual distancia.

Puede ganar.

Gatún — No placé de Sable en 1'26" 3|5 los 1.400 metros y luego cuarto de Desengaño, siendo segundo Fratello, tercero Salandra en 1'26" 4|5 la misma distancia.

A la par de Gallarda trabajó regular ayer.

Salandra — Fué tercero de Desengaño, siendo segundo Fratello en 1'26" 4|5 los 1.400 metros y luego fué segundo de Monfalcone en 1'27" 2|5 los 1.400 igualmente.

Hizo 1.000 metros ayer a la par de El Príncipe desempeñándose como para poder ganar.

Dato II — Corrió una vez siendo no placé de Preámbulo en 1'15" los 1.200 cetros.

Anda regular.

Colosus — Corrió una vez siendo segundo de Imp en 1'7" 2|5 los 1.100 metros.

Dirigido por su peón hizo en Belgrano 500 metros en 29" 3|5.

Rastrero — Es debutante.

Es difícil.

King's Born — No placé de El Niño en 1'6" 3|5 los 1.100 metros y luego no placé de Desengaño en 1'26" 4|5 los 1.400 metros.

Anda poco.

Ñacururú — Es debutante.

No creemos.

Messenger — No placé de Precoz en 1'13" 2|5 los 1.200 metros y luego no placé de Monfalcone en 1'27" 3|5 los 1.400 metros.

E. Canessa lo ensayó desempeñándose regular.

Kakay — No placé de Precoz en 1'13" 3|5 los 1.200 metros y luego tercero de Monfalcone, siendo segundo Salandra en 1'27" 3|5 los 1.400 metros.

En Belgrano aprontó como para ganar. El aprendiz Castro lo pasó en 600 metros marcando 35" 4|5.

Naón — Segundo de Atila en 1'46" 1|5 los 1.700 metros y luego no placé de Oro y Azul en 1'47" la misma distancia.

S. Blanco lo pasó en 800 metros a la par de Desengaño marcando 47" nu quinto.

Bollo Marín — No placé de Galop en 1'46" 3|5 los 1.700 metros y luego no placé de Desengaño en 1'26" 4|5 los 1.400 metros.

Es difícil.

R^Cy Mago — Fué cuarto de Preámbulo, siendo segundo Precoz, tercero Betso en 1'15" los 1.200 metros y luego fué cuarto de Imp, siendo segundo Colosus, tercero Quitasol en 1'7" 2|5 los 1.100 metros.

No creemos.

Silvano — No placé de Milciades en 1'47" los 1.700 y después no placé de Lord Beatty en 1'27" 3|5 los 1.400 metros.

Anda regular.

Torbellino — Es debutante.

Es difícil

CUARTA CARRERA

Distancia 1.600 metros

Sun Yat Sen — Con 55 kilos fué no placé de Max Linder 55 en 1'40" 3|5 los 1.600 metros y luego con 51 fué no placé de Don Ricardo II 53 en puesta con Posadas 51 en 1'38" 4|5 la misma distancia.

Anda bien.

Augusta — Con 47 kilos fué no placé de La Delfina II 55 en 1'40" la milla y luego con 55 no placé de Pecado 57 en 1'40" 2,5 los 1.600 metros.

Anda poco.

Dieufort — No placé con 43 kilos de Don Ramiro 53 en 1'51" los 1.800 metros y luego con 53 tercero de Zanguango 52 en 1'39" 3|5 los 1.600 metros.

O. González lo trabajó. Puede ganar.

Hídrico — Con 53 kilos fué no placé de Max Linder 55 en 1'40" 3|5 los 1.600 metros y luego con 53 no placé de Sir Carlos 49 en 1'39" la misma distancia.

Ayer marcó 1' 4|5.

Beethoven—Con 51 kilos fué tercero en la que hicieron puesta Don Ricardo II 53 y Posadas 51 en 1'39" los 1.600 metros y luego con 51 fué cuarto de Farruco 46, siendo segundo Max Linder 51, tercero Matchbox 48 en 1'45" los 1.700 metros.

Es gran candidato.

Don Ricardo II — Con 49 kilos no placé de Desastre 46 en 1'32" 4|5 los 1.500 metros y luego con 53 hizo puesta con Posadas 51 (perdiendo el match de desempate) en 1'39" los 1.600 metros.

Con E. Canessa cubrió 700 metros en 41" 2|5.

Pregón — No placé con 50 kilos de Max Linder 48 en 1'51" 1|5 los 1.800 metros y después con 55 no placé de Max Linder 55 en 1'40" 3|5 los 1.600 metros.

R. Carabajal lo aprontó ayer. Si no se manca es gran candidato.

Niño Pobre — No ha corrido en 1916 en Palermo.

Anda regular.

Milichus — Con 56 kilos fué no placé de Pick-me-up 56 en 2'22" 1|5 los 2.200 metros y luego con 45 no placé de Last Reason 54 en 1'25" los 1.400 metros.

Es difícil.

Mariucha — Fué con 48 kilos no placé de Sir Carlos 49 en 1'39" los 1.600 metros y luego con 45 kilos fué cuarta de Don Ricardo II 53 en puesta con Posadas 51, siendo tercero Beethoven 51 en 1'39" la milla.

Puede ganar.

QUINTA CARRERA

Distancia 800 metros

Intermedio — Fué no placé de Pembroke en 50" 2|5 los 800 metros.

Panete — Cuarto de Italiano, siendo segunda Pupú, tercero Breslau en 48" 1|5 los 800 metros.

Delfos — Es debutante.

Zainuco — Es debutante.

Sandglass — Es debutante.

Sigma — Es debutante.

Pampeana — Es debutante.

SEXTA CARRERA

Distancia 1.800 metros

Fastidio II — No placé de Gran Señor en 1'5" 4|5 los 1.100 metros y luego con 46 kilos fué cuarto de Last Reason 54, siendo segundo Clearing 47, tercero Real Envido 45 en 1'25" los 1.400 metros.

Anda regular.

Patacón II — Fué tercero de Dándalo, siendo segundo Comunal en 59" 2|5 los 1.000 metros y luego ganó con 56 kilos, siendo segundo Tabolango 56, tercera Mimi Pinson 54 en 59" 4|5 la misma distancia.

R. Sánchez lo trabajó en 800 metros en Belgrano marcando 47" 3|5.

Charm — Con 54 kilos fué tercero de Espartal 54 siendo segundo Menos Uno 54 en 1'47" 4|5, los 1.700 metros y después ganó con 54 siendo segundo Lord Beatty 56, tercero Desengaño 56 en 1'46" la misma distancia.

Anda bien. Con J. Etchechurry hizo la partida.

Fortín Uno — Con 54 kilos fué no placé de Mangoré 54 en 1'53" 2|5 los 1.800 metros y luego con 57 fué cuarto de Espadañal 54 siendo segundo Menos Uno 54, tercero Charm 54 en 1'47" cuatro quintos los 1.700 metros.

C. Fenucci lo pasó en 800 metros.

Ojo Bravo — Ganó con 44 kilos siendo segundo Nougat 47, tercero Batalán 48 en 2'39" los 2.500 metros y luego con 51 fué segundo de Castelnau 53 en 1'52" 1|5 los 1.800 metros.

Anda muy bien.

Submarino — Con 43 kilos fué segundo de Colenso 54 en 1'50" 1|5 los 1.800 metros y luego con 42 fué cuarto de Vicente López 51 siendo segundo Gefe 53, tercero Mi Nene 52 en 2'18" 4|5 los 2.200 metros.

A. Denna lo ejercitó en 800 metros.

Jando — Con 53 kilos fué no placé de Desengaño 56 en 1'26" 4|5 los 1.400 metros y luego ganó con 56, segundo Lamento 56, tercero Fratello 56 en 1'33" 1|5 los 1.500 metros.

Con M. Acosta hizo la partida. Se desempeñó regular.

Desengaño — Ganó con 56 siendo segundo Fratello 56, tercero Salandra 56 en 1'26" 4|5 los 1.400 metros y después con 56 fué tercero de Charm 54, segundo Lord Beatty 56 en 1'46" los 1.700 metros.

Con F. Arcuri hizo 800 metros a la par de Naón marcando 47" 2|5. Es algo difícil.

Alpataco — Ganó con 56 kilos siendo segundo Tresillo 54, tercero Lord Beatty 56 en 1'40" la milla y luego con 56 fué cuarto de Charm 54, Lord Beatty 56 y Desengaño 56 en 1'46" los 1.700 metros.

Lo aprontó O. González. Si es bien corrido puede ganar

SEPTIMA CARRERA

Distancia 1.600 metros

Muñeira— Ganó con 54 kilos siendo segunda Perfidia 54, tercera La Pingüina 45 en 1'38" 3|5 los 1.600 metros y luego con 48 fué segunda de Pacalea 45 en 1'33" 1|5 los 1.500 metros.

Con el peón hizo 700 metros en 41". Es gran candidato.

Mamita II — Ganó con 47 siendo segundo Pacará 42, tercero Maciste 46 en 1'37" 3|5 los 1.600 metros y después con 48 fué no placé de Pacalea 45 en 1'33" 1|5 los 1.500 metros.

R. V. Lanatti la trabajó en 800 metros marcando 48". Les gusta.

Clearing — Con 43 kilos no placé de Tata Dios 45 en 1'26" 1|5 los 1.400 metros y luego con 47 fué segundo de Last Reason 54 en 1'25" la misma distancia.

R. Sánchez lo pasó en 700 metros. Anda bien.

Palo Errao — Con 50 kilos fué tercero de Estro 54 siendo segundo Corchito 42 en 1'51" los 1.800 metros y luego con 50 fué tercero de Grey Eyes 54 siendo segundo The Lad 43 en 1'44" tres quintos los 1.700 metros.

R. Rivero lo ensayó en 800 metros marcando 47".

Proteo — Ganó con 49 kilos siendo segundo Espartillar 54, tercero Castelnau 44 en 1'38" los 1.600 metros y luego con 46 fué segundo de Farol 54 en 1'37" la milla.

J. Etchechurry lo aprontó ayer marcando 1'1" 2|5. Puede ganar.

Pacará — Con 42 kilos fué segundo de Mamita II 47 en 1'37" 3|5 los 1.600 metros y después con 47 fué segundo de Full Hand 56 en 1'13" 3|5 los 1.200 metros.

El peón lo aprontó.

Castelnau — Con 44 kilos fué cuarto de The Lad 43 siendo segundo Ligaroti 47, tercero Matchbox 47 en 1'37" 2|5 los 1.600 metros y después con 53 ganó siendo segundo Ojo Bravo 51, tercero Well Meant 52 en 1'52" un quinto los 1.800 metros.

Dirigido por Acosta cubrió 800 metros con todo éxito. ¿Roncará?

Rey Moro — Ganó con 56 siendo segundo Britón 56, tercero Chuchín 56 en 1'53" 4|5 los 1.800 metros y luego con 50 kilos fué no placé de Chispazo II 51 en 1'52" la misma distancia.

No corre.

OCTAVA CARRERA

Distancia 2.200 metros

Trésor — Con 54 kilos fué tercero y último de Wotan 53 y Siete y Medio 56 en 1'49" 3|5 los 1.800 metros y luego con 56 fué no placé en el clásico Clausura ganado por Farol 56 en 2'17" 4|5 los 2.200 metros.

Con M. Lema hizo ayer 1.000 metro sen 1'1" 2|5. Está pesado.

Repique — Con 53 kilos fué tercero de Don Ramiro 53, siendo segundo Mi-Nene 55 en 1'51" los 1.800 metros y después con 47 fué tercero de Siete y Medio 53, siendo segundo Grey Eyes 55 en 1'37" 2|5 la milla.

No corre.

Given Or — Con 48 kilos fué segundo de Farol 55 en 1'50" 1|2 los 1.800 metros y luego con 53 fué cuarto de Florilegio 46, siendo segundo Colenso 56, tercero Max Linder 46 en 1'50" 4|5 la misma distancia.

En Belgrano marcó 1'2" los 1.600 metros dirigido por Bastías.

Florilegio — Ganó con 46 kilos siendo segundo Colenso 56, tercero Max Linder 46 en 1'50" 4|5 los 1.800 metros y después con 44 fué segundo de Buril 52 en 2'17" los 2.200 metros.

No corre.

Krondorf — Con 58 kilos fué no placé de Sánchez 58 en 1'52" 1|5 los 1.800 metros y luego con 43 fué segundo de Buril 50 en 2'17" los 2.200 metros.

Hizo 1.000 metros en 1'1". Debe ser el ganador.

Aprés Moi — Con 47 kilos fué tercera de En Fija 55, siendo segunda Curiosity 55 en 1'45" 2|5 los 1.700 metros y luego con 50 fué tercera de Nuty 49, segunda En Fija 52 en 1'39" la milla.

Les gusta en fija.

Charm — Con 54 kilos fué tercero de Espartal 54, siendo segundo Menos Uno 54 en 1'47" 4|5 los 1.700 metros y luego ganó con 54 siendo segundo Lord Beatty 56, tercero Desengaño 56 en 1'46" la misma distancia.

No corre.

Submarino — Con 43 fué segundo de Colenso 54 en 1'50" 1|5 los 1.800 metros y luego con 42 fué cuarto de Vicente López 51, siendo segundo Gefe 53, tercero Mi Nene 52 en 2'18" los 2.200 metros.

Dudoso.

Gaiteiro — Con 55 kilos fué cuarto de Max Linder 55 siendo segundo Eneas 55, tercero Popular 56 en 1'40" 3|5 los 1.600 metros y luego con 42 fué cuarto de Buril 52, siendo segundo Florilegio 44, tercero Gramillón 43 en 2'17" los 2.200 metros.

P. J. Ramírez lo ensayó sin novedad.

Bellegarde — Con 46 kilos fué no placé de Nuty 49 en 1'39" los 1.600 metros y luego con 49 fué no placé de Castelnau 53 en 1'52" 1|5 los 1.800 metros.

Es difícil.

Rey Moro — Ganó con 56 kilos siendo segundo Britón 56, tercero Chuchín 56 en 1'52" 4|5 los 1.800 metros y luego con 50 fué no placé de Chispazo II 51 en 1'52" la misma distancia.

No corre.

Aspirante — Con 53 kilos fué no placé de Pata de Gallo 57 en 1'46" los 1.700 metros y luego con 54 fué cuarta de Pecado 57, siendo segunda Mariucha 55, tercero L'Epatant 57 en 1'46" 2|5 los 1.600 metros.

Vale poco.

PROTEO

LOS 1.000 METROS EN 1'1" 2|5

El defensor del stud Atucha, cuya velocidad es bastante conocida de los aficionados, fué trabajado ayer sobre 1.000 metros, los que pasó en el recomendable tiempo de 1'1" 2|5, piloteado por el aprendiz Etchechurry.

Con solo 49 kilos tiene un compromiso muy favorable para la reunión de mañana y si no le da por mañerear puede ocupar el número uno del marcador.

Es bueno tener en cuenta que defiende unos colores que están de racha.

KRONDORF

1'1" 2|5 EN 1.000 METROS

Después de su honrosa performance detrás de Buril, el hijo de Cyllene ha recuperado prestigios y mañana será dirigido de nuevo por el jockey Englander.

En el ejercicio a que fué sometido esta mañana Krondorf sobre 1.000 metros, marcó a voluntad 1'1" 2|5. Ausente Florilegio, el pupilo del stud Don Gonzalo tiene el premio a su disposición, pues nos parece difícil que Given Or y Aprés-Moi no han de dominarlo.

FLORILEGIO

Nos informan del stud El Cabo que Florilegio no cumplirá su compromiso mañana en el handicap final y que será anotado en una nueva carrera.

QUITASOL

El aprendiz Etchechurry, que mañana tendrá la dirección del pupilo del stud Abrojo, fué el encargado de trabajarlo en 600 metros en el tiro derecho, demostrando que siempre posee la misma preparación que ya se le conoce.

En su último compromiso corrió la misma suerte de su compañero Repique en la largada, lo que motivó su mala figuración.

La carrera de mañana es más difícil, pero si no sufre el mismo inconveniente en la largada ha de figurar en los puestos de preferencia al final de la prueba.

MAMITA II

Lanatti fué el encargado de trabajarla en Belgrano a la pupila de Valdez.

El ejercicio fué sobre 800 metros, marcando 48" sin que se la exigiera mucho y está, por lo tanto, en condiciones de aportar a su caballeriza el importe de la prima correspondiente a una nueva victoria.

DIEUFORT

En sus trabajos privados se desempeña admirablemente este defensor del stud Yankee.

El jockey O. González lo trabajó en la partida de práctica en que demostró no haber perdido nada de su buena preparación.

En el compromiso que tiene en la cuarta carrera de mañana puede desempeñarse bien, y es de no descuidarlo.

APRES MOI

Esta hija de Druid anda corriendo mucho en sus ejercicios privados y mañana tiene un compromiso, hasta cierto punto favorable.

Su enemigo más serio resulta Krondorf el que corrido por Englander puede fracasar una vez más y dejar el campo libre a la defensora del stud Nautilus.

Su cuidador Manuel L. de Armas cree que su pupila en esta clase de handicaps con el peso que le corresponde cargar se ha de desempeñar en forma satisfactoria y tiene la firme convicción que obtendrá más de una victoria.

OJO BRAVO

El ya famoso defensor del stud Caseros, por su mandoble reciente, en cada ejercicio a que es sometido, denota nuevos progresos y estamos por creer que va a resultar un animal productivo para su caballeriza.

El hijo de Scorpio en su compromiso de mañana es uno de los más serios candidatos y si responde a sus últimas carreras, será el encargado de proporcionar un nuevo alegrón a sus partidarios.

ALPATACO

El jockey O. González fué el encargado de someterlo a un trabajo preparatorio desempeñándose admirablemente.

Si en su compromiso de mañana es llevado con más discreción que en su presentación anterior no es difícil que pueda cruzar el disco triunfante.

MUÑEIRA

La defensora del stud Los Claveles está lindísima y se demuestra muy voluntaria en las pistas de ensayo.

El peón la trabajó en la partida de práctica empleando 41" en los 700 metros.

A pesar de lo temible que resultan sus contrarios de mañana, Mamita II y Proteo, no es difícil que obtengan un nuevo triunfo.

DON RICARDO II

41" 2|5 EN 700 METROS

Si el doblete de los otros días no le ha perjudicado, es indiscutiblemente uno de los candidatos más serios del premio Remate.

Don Ricardo con E. Canessa hizo 700 metros en 41" 2|5 siendo uno de los buenos ejercicios del día.

A los del stud Clavo les gusta mucho la carrera.

SALANDRA

1' 4|5 LOS 1.000 METROS

El hijo de Jardy se está aproximando al primer puesto y está en una distancia que le favorece.

Ayer hizo un ejercicio de 1.000 metros en el que se desempeñó admirablemente.

Los enemigos del pupilo del stud Laprida en esta vuelta son Quitasol, Colosus y Kakay, a quienes puede dominar si se le da por defenderse.

IMPACIENCIA

41" 2|5 EN 700 METROS

Nos parece la mejor candidata de la carrera de potrancas perdedoras y a propósito llamamos especialmente la atención que veríamos con desagrado su fracaso.

Hoy en Belgrano con la monta del aprendiz D'Onofrio hizo 700 metros en 41" 2|5, tiempo muy bueno.

GARITA

La probable favorita de la segunda carrera del programa de mañana fué trabajada po rel aprendiz Muraña del lado de la recta opuesta, pasando los 700 metros en 41" 3|5.

La defensora del stud Abrojo nueva como principal enemiga a Impaciencia que acaba de producir una buena performance y mañana sabrá oponerle resistencia.

Las carreras de productos

Nos parece que la carrera de potrillos de mañana se presenta muy complicada, pues la mayoría de los anotados tienen sus probabilidades.

A continuación damos los detalles que hemos recogido:

INTERMEDIO—

Este potrillo al hacer su debut tuvo muy mala suerte en la largada.

Ayer hizo un ensayo de 600 metros conduciéndose discretamente.

Puede correr bien.

PANETE—

Vale poco este hijo de Excelsior.

Con la monta de Ardouin hizo 800 metros conduciéndose regular.

DELFOS—

Se nos asegura que ayer lo trabajaron a la par de la potranca Sigma y que le ganó con facilidad.

Es una fija que circula con insistencia.

ZAINUCO—

Un modesto hijo de Cerrito, pero que correrá muy bien. Hoy lo trabajó A. Torres en 500 metros marcando 29" 4|5. Ha sido un ejercicio como para tenerlo en cuenta.

SANDGLASS—

No lo hemos visto, pero se nos dijo que vale poco.

SIGMA—

Es una hija de Pearl River que cuida Trescazes y que anda muy bien.

Puede correr con éxito.

PAMPEANA—

Circula el rumor de que su presencia es dudosa, diciéndose que tiene principios de sobrecañas. Sin embargo, nosotros la conocíamos una corrida a la par de otra compañera que ayer marcó 36" y a la que ganó por cuatro cuerpos.

DIJITAL - EVOE

Los dos cracks del stud Alvear que en vísperas de uno de sus más serios compromisos del año cayeron víctimas de un contratiempo fatal que las alejó de las pistas, parece hallarse en mejores condiciones, casi — casi nada mas — recuperados sus medios como para abrigar todavía la esperanza en el primer momento perdida de verlos nuevamente en las pistas.

En las pistas de varco particulares del señor Alvear se caminan diariamente, concurriendo al pie, donde realizan paseos de salud.

El entraineur Vizcay mantiene las esperanzas, y como para nosotros son gratas, también las mantenemos con igual deseo.

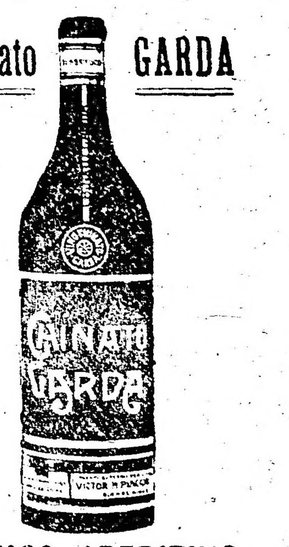

PRONOSTICOS DE LA PRENSA PARA LA REUNION DE MAÑANA EN PALERMO

DIARIOS	1.a carrera	2.a carrera	3.a carrera	4.a carrera	5.a carrera	6.a carrera	7.a carrera	8.a carrera	Gan.	Placé	Nic.	ENERO Gan.	ENERO Placé	ENERO Nic.
LA EPOCA	Tarija	Impaciencia	Quitasol	Beethoven	Zainuco	Charm	Muñeira	Krondorf	12	7	—	12	7	—
Gaceta de B. A.	Tarija	Garita	Naón	Don Ricardo	Pampeana	Ojo Bravo	Mamita II	Krondorf	17	4	—	17	4	—
El Diario	Stud Battisti	Garita	Quitasol	Beethoven	Pampeana	Charm	Proteo	Krondorf	16	4	1	16	4	1
El Tribuno	Tarija	Garita	Quitasol	Pregón	Delfos	Charm	Proteo	Krondorf	16	4	1	16	4	1
Tits-Bits	Tarija	Garita	Quitasol	Pregón	Delfos	Charm	Proteo	Krondorf	16	4	1	16	4	1
La Mañana	Lindona	Palmeta	Salandra	Beethoven	Intermedio	Charm	Proteo	Trésor	16	1	2	16	1	2
Los Sucesos	Tarija	Garita	Colosus	Dieufort	Zainuco	Charm	Proteo	Krondorf	15	5	2	15	5	2
Gaceta de España	Lindona	Palmeta	Quitasol	Beethoven	Delfos	Charm	Proteo	Krondorf	15	3	1	15	3	1
La P. degli Italiani	Stud Battisti	Palmeta	Quitasol	Dor. Ricardo	Pampeana	Charm	Mamita II	Krondorf	15	3	1	15	3	1
El Diario Español	Tarija	Palmeta	Kakay	Don Ricardo	Intermedio	Charm	Proteo	Krondorf	15	3	2	15	3	2
La Tribuna	Lindona	Garita	Quitasol	Beethoven	Pampeana	Charm	Proteo	Trésor	14	4	4	14	4	4
Fray Mocho	Lindona	Garita	Silvano	Don Ricardo	Intermedio	Charm	Muñeira	Florilegio	13	5	2	13	5	2
Revista Sportiva	Stud Battisti	Palmeta	Quitasol	Beethoven	Sigma	Charm	Proteo	Krondorf	13	4	2	13	4	2
La Palabra (S. M.)	Lindona	Garita	Salandra	Beethoven	Delfos	Ojo Bravo	Muñeira	Krondorf	13	3	2	13	3	2
El Oeste	Tarija	Garita	Salandra	Beethoven	Intermedio	Charm	Mamita II	Krondorf	13	1	4	13	1	4
Guarino	Stud Battisti	Palmeta	Quitasol	Beethoven	Sigma	Charm	Proteo	Krondorf	12	6	2	12	6	2
O'Balilla	Granizo	Garita	Quitasol	Hídrico	Panete	Ojo Bravo	Clearing	Krondorf	12	3	2	12	3	2
Idea Nacional	Tarija	Garita	Salandra	Beethoven	Intermedio	Ojo Bravo	Pacará	Krondorf	11	6	2	11	6	2
La Voz del Norte	Stud Battisti	Garita	Salandra	Don Ricardo	Pampeana	Ojo Bravo	Proteo	Krondorf	11	5	1	11	5	1
El Tribuno (La P.)	Gringuito	Garita	Salandra	Pregón	Intermedio	Ojo Bravo	Muñeira	Florilegio	11	4	1	11	4	1
Rev. Americana	Lindona	Garita	Salandra	Dieufort	Pampeana	Charm	Muñeira	Florilegio	11	4	1	11	4	1
La P. de Belgrano	Tarija	Impaciencia	Quitasol	Beethoven	Zainuco	Charm	Muñeira	Krondorf	11	3	1	11	3	1
Azzaman	Granizo	Garita	Quitasol	Beethoven	Pampeana	Charm	Mamita II	Florilegio	10	4	3	10	4	3
El Nacional	Stud Battisti	Impaciencia	Salandra	Beethoven	Delfos	Ojo Bravo	Muñeira	Krondorf	9	5	1	9	5	1
El Domingo	Tarija	Garita	Quitasol	Dieufort	Delfos	Desengaño	Proteo	Aprés-Moi	9	4	2	9	4	2
L'Italiano	Lindona	Garita	Salandra	Don Ricardo	Pampeana	Submarino	Proteo	Florilegio	9	4	2	9	4	2
The Standard	Lindona	Palmeta	Torbellino	Pregón	Pampeana	Charm	Proteo	Florilegio	9	3	2	9	3	2
Il Roma	Tarija	Impaciencia	Salandra	Beethoven	Sigma	Charm	Proteo	Trésor	8	6	1	8	6	1
Vida Porteña	Granizo	Garita	Don Tomás	Pregón	Sigma	Ojo Bravo	Clearing	Krondorf	7	6	1	7	6	1
	Lindona	Impaciencia	Colosus	Mariucha	Pampeana	Submarino	Proteo	Krondorf	7	6	4	7	6	4

NECOCHEA HOTEL

NECOCHEA F. C. S.

En este gran establecimiento se han introducido importantes mejoras y reformas, habiéndose inaugurado el 10 de Diciembre la presente temporada veraniega. HONORIO MARTIRENE.

Pedidos e informes solicitense en RIVADAVIA 1033—Unión Telefónica 1986, Libertad.— Buenos Aires.

CHARM

De acuerdo con la carrera que le ganó el hijo de Cyllene a Lord Beatty nos parece que mañana puede conseguir dominar a Ojo Bravo, al parecer su principal enemigo.

Con J. Etchechurry hizo un ejercicio de 700 metros desempeñándose en forma satisfactoria.

KIDDY

Su peón le dió corrida en 1.400 metros, y nuestro repórter que pierde el tiempo en cualquier cosa, relojeó ese ejercicio del que sacó 1'26".

Los éxitos de este pensionista del stud Armón no los envidiará Farol, Buril, Campanazo, ni ninguno de los cracks actualmente en plena forma, si bien habrá todavía quien no sea capaz de hacer lo que él hace... o lo que de él se espera.

EN LA CANCHA

Se decía que tanta chance, tiene Impaciencia como Garita.

En la tercera carrera Quitasol será corrido por Etchechurry y les gusta.

Con Salandra se correrá una nueva fija.

A Kakay no hay que descuidarlo porque hoy aprontó muy bien.

Beethoven corriendo como lo hizo en el premio Remate puede ganar.

Recomiendan especialmente a Pregón que ya se ha colocado en buenas condiciones.

Zainuco entre tanto desconocido puede ganar.

Es ligero aunque chico.

De Pampeana se habla que es capaz de hacer proezas y otros aseguran que no corre.

Entre Charm y Ojo Bravo está dividida la opinión. Es cuestión de suerte.

Muñeira debe imponerse a pesar de llevar un serio contrario como Proteo.

Krondorf tiene el premio a su disposición. El golpe probable es el de Aprés-Moi.

DEL STUD ALVEAR

Nos informa el entraineur Vizcay que su pupilo Sparck, cuyo début estaba anunciado para la reunión del domingo pasado, sigue bien del contratiempo que le impidió cumplir su compromiso.

De los restantes elementos, además de la noticia de Dijital y Evoé que comentamos en suelto aparte, sólo puede mencionarse la partida al freno realizada esta mañana por Smart e Imp aparejados.

En los meses de verano en la importante ecurie no hay mayor movimiento, siendo todos los preparativos para la campaña de mitad de año.

POSADAS

Nadie lo quiso al ser puesto en remate y ha quedado a cargo del mismo entraineur que ha sabido con una paciencia digna de toda admiración convertirlo en un animal productivo después de dársele por inservible.

Hoy lo vimos en la cancha, siempre vendado, mimado por todos los del stud, pero galopando sin sentir ninguna de sus dolencias, hasta que fué el aprendiz Etchechurry a tenderlo en 800 metros que recorrió con suma facilidad en buen estilo.

Y como no lo quiso nadie aportará todavía un nuevo triunfo a su caballeriza... por el entraineur Jaén es así, de mucho amor propio, y gusta vengar estos desprecios...

DEL STUD MONTIEL

ALGUNOS EJERCICIOS

De la importante ecurie que tan hábilmente dirige el entraineur Pianezzi, vimos varios ejercicios de relativa importancia que noticiamos a continuación:

Chucker Out en la partida con M. Acosta se condujo satisfactoriamente, mejor que Marco Polo que realizó el mismo ejercicio dirigido por Romanelli.

De los productos vimos un hijo de Diamond Jubilee y Eva a la par de una potranca tordilla por Le Samaritain, mientras realizaban una partida al freno con resultado satisfactorio.

Seguramente la fortuna acompañará en ésta como en otras temporadas a la simpática ecurie.

CHIRIBIRIBI

CORRIDA EN LA MILLA

Por orden de Olivieri, actual entraineur de Don Gonzalo y dirigido por Englander, actual jockey oficial de la misma caballeriza, recorrió este hijo de Ituzaingó la milla en 1'40", según el cronómetros infalible de nuestro repórter de pistas.

Chiribiribí hará todavía alguna hazaña en cualquiera de las carreras ordinarias que constituyen los programas de todas las reuniones.

Hipódromo Argentino

MONTAS Y COMPETIDORES

Primera carrera—2.500 metros
A las 2 y 30 p. m.

1	Gringuito	5	76	J. Castillo
2	Ibicuí	7	73	B. Sánchez
3	Tarija	5	71	J. Jones
4	Granizo	4	70	X. X.
5	Lindona	4	68	R. de Wilde
6	Harier	3	65	B. Alarcón

Segunda carrera — 1.400 metros
A las 3 p. m.

1	Fiamma	3	56	T. N. Fernánde
2	Impaciencia	3	56	D'Onofrio
3	Mucha Sal	3	56	A. Quinteros
4	Garita	3	56	E. Muraña
5	Veracity	3	56	A. Baistroqui
6	Palmeta	3	56	J. Etchechurry

Tercera carrera—1.200 metros
A las 3.30 p. m.

1	Quitasol	3	56	J. Etchechurry
2	Radium	3	54	C. Fenucci
3	Don Tomás	3	56	R. Romanelli
4	Gatún	3	56	J. Fernández
5	Salandra	3	56	G. Benvenutti
6	Dato II	3	56	M. Coronel
7	Colosus	3	56	E. Muraña
8	Rastrero	3	56	X. X.
9	King's Born	5	56	X. X.
10	Nacurutú	3	56	T. N. Fernández
11	Messenger	3	56	E. Canessa
12	Kakay	3	56	A. Navarro
13	Naón	3	56	S. Blanco
14	Bollo Marín	3	56	A. Irusta
15	Rey Mago	3	56	No corre
16	Silvano	3	56	M. Acosta
17	Torbellino	3	56	No corre

Cuarta carrera — 1.600 metros
A las 4 p. m.

1	Sun Yat Sen	4	57	No corre
2	Augusta	4	55	C. Martorelli
3	Dieufort	4	54	E. García
4	Hídrico	4	51	E. Muraña
5	Beethoven	5	51	R. Carabajal
6	Don Ricardo	5	51	E. Canessa
7	Pregón	5	51	G. Benvenutti
8	Niño Pobre	5	51	X. X.
9	Milichus	4	48	R. Dellagiovan
10	Mariucha	4	46	J. A. Ferrari

Quinta carrera—800 metros
A las 4 y 30 p. m.

1	Intermedio	2	54	C. Fenucci
2	Panete	2	54	G. Ardouin
3	Delfos	2	54	A. Baistroqui
4	Zainuco	2	54	A. Torres
5	Sandglass	2	52	J. Fernández
6	Sigma	2	52	M. Lema
7	Pampeana	2	52	T. N. Fernánde

Sexta carrera — 1.800 metros
A las 5 p. m.

1	Fastidio II	3	54	E. Muraña
2	Patacón II	3	54	J. Bastías
3	Charm	3	53	J. Etchechurry
4	Fortín Uno	3	53	C. Fenucci
5	Ojo Bravo	3	53	R. Carabajal
6	Submarino	3	51	M. Lema
7	Jando	3	50	M. Acosta
8	Desengaño	3	50	F. Arcuri
9	Altapaco	3	50	O. González

Séptima carrera—1.600 metros
A las 5.30 p. m.

1	Muñeira	5	51	D. Englander
2	Mamita II	4	51	E. Canessa
3	Clearing	4	51	J. Bastías
4	Palo Errao	3	50	X. X.
5	Proteo	4	49	A. Quinteros
6	Pacará	3	43	O. González
7	Castelnau	3	44	M. Acosta
8	Rey Moro	3	40	No corre

Octava carrera — 2.200 metros
A las 6 p. m.

1	Trésor	5	61	M. Lema
2	Repique	4	56	No corre
3	Given Or	4	55	J. Bastías
4	Florilegio	3	52	No corre
5	Krondorf	4	50	D. Englander
6	Aprés-Moi	3	47	M. Acosta
7	Charm	3	44	No corre
8	Submarino	3	42	No corre
9	Gaiteiro	4	41	X. X.
10	Bellegarde	3	40	No corre
11	Rey Moro	3	40	No corre
12	Aspirante	4	40	A. Quinteros

PERFIDIA

CORRIDA EN 2.500 METROS

Buscando nueva fortuna, después de unas últimas performances bastante sugestivas, el entraineur Zabaleta prepara a su pupila Perfidia para algunos handicaps de fondo.

Con la monta de T. N. Fernández recorrió 2.500 metros en 2'40" 3/5.

Por el resultado de este ejercicio creemos que encontrará en estas pruebas campo propicio para nuevas hazañas.

PALANTA

A la tordilla que en su primer campaña sirvió para escoltar a la crack Ocurrencia y para molestarla otras veces, se le hacen los mismos cuidados que a la hija de Val d'Or con iguales infructuosos resultados.

En 1.700 metros la ejercitaron esta mañana marcando 1'49" 2/5.

Posiblemente será presentada en breve con la mejor intención, pero quién sabe si con igual resultado.

KILINGA

CORRIDA EN 2.000 METROS

La regular hija de Rosales, que en estos últimos tiempos ha sufrido una pequeña decadencia, viéndose obligado su entraineur a llevarla con un training especial y moderado, ha sido hoy sometida a una corrida sobre 2.000 metros, como ejercicio preparatorio para un compromiso que se le buscará en esa distancia.

Fué su piloto el jockey Carmelo Fernández; marcó 2'6" 1/5.

A pesar de todo, siempre nos merece la pupila del stud Florida la misma consideración, como animal regular y productivo.

OCURRENCIA

Descansa... y en descanso se ha pasado toda la temporada, si bien tuvo que sufrir una serie de corridas en la mitad del año que no dieron más resultado que el tema brindado al comentario a veces agotado por el trabajo diario.

Ocurrencia descansa, pasea por las pistas preparándose para realizar un nuevo viaje a Mar del Plata, donde "las brisas lodadas" le devolverán el apetito y con él las fuerzas que le permitan soportar el training severo que ha de ponerla en estado de realizar las mejores hazañas.

Esas son las intenciones... lo que acurrirá con todo eso permanece en el misterio Por el momento Ocurrencia no es más que una estrella apagada...

DANDALO

El hijo de Saint Wolf, perteneciente al stud El Aguila, que por sus primeras hazañas dejó la más favorable de las impresiones, ganándose partidarios que todavía hoy lo sostienen como el crack de su generación, al parecer radicalmente curado y casi totalmente repuesto, realiza ejercicios de vareo piloteado por su peón.

Dándalo podrá reaparecer en breve, y su rentree se hará con todo éxito, pues su entraineur que lo tiene en alta estima, no ha de exponerlo seguramente a ningún fracaso.

Con la vuelta de Dándalo habremos conseguido uno de los más descollantes productos de su año, cuya sola presencia dará más importancia a la prueba que dispute.

SALVADORA

A punto estuvo de realizar su mejor hazaña en su último compromiso donde cargando el peso más elevado y sufriendo varios contratiempos serios durante el transcurso de la prueba, logró poner en grave trance al favorito y vencedor Nougat...

Ha seguido desde entonces bien y es indudable que en esas condiciones logre realizar la hazaña que en esa oportunidad no pudo terminar.

Hoy la vimos en la cancha mientras el jockey Amoroso la sometía a una partida suave de 700 metros.

Tienen en la Petite Ecurie en esta hija de Old Man un elemento de muy estimables condiciones.

ESCEVOLA

Reapareció bien preparado en un compromiso difícil, en el que solo consiguió ocupar el cuarto puesto precedido en la meta por varios enemigos de consideración.

Pero el tipo de este pupilo de la Petite Ecurie nos ha impresionado demasiado favorablemente, al punto de no titubear en declararlo ya un elemento de seguro porvenir, con mucho tiempo por delante para realizar las mejores hazañas...

Escévola esta mañana no hizo más que una simple partida al freno, pero podemos garantir que su estado de preparación si fué bueno en su último compromiso, ha mejorado y mejorará más aún hasta que llegue el momento de presentarlo a disputar un nuevo compromiso.

SATELITE

Don Lauro de los Santos, el veterano de la Petite Ecurie, no se apura en la preparación de este hijo de Old Man confiando en que con ese sistema sacará al fin del hermano de Asturiano el animal productivo que corresponde.

Satélite hoy fué ejercitado en 1.000 metros, sin emplearse mayormente, recorriendo a voluntad esa distancia con acción suelta y seductora.

Y como el entraineur de los Old Man creemos nosotros también en el porvenir de Satélite aunque también nos parece tarde para lograr el crack anhelado... pero con que resulte productivo también se conforman, seguramente.

SIETE Y MEDIO

Con cuatro líneas se han desahogado los eternos censores... y el pobre Siete y Medio con el dolor de los golpes que le proporcionó Muraña para que pasara a Grey Eyes concurrió esta mañana a la cancha a realizar una simple partida, sin mayor importancia, pero a pesar de ello ha marcado tiempo, según su característica habitual.

Siete y Medio si en realidad ha vuelto a sus buenos tiempos, perdiendo esa cobardía de los últimos encuentros, ganará muchas carreras más, pues no hay duda que posee títulos y medios para ello.

Los eternos censores no pudieron tampoco en esta oportunidad obrar prudentemente...

TURF URUGUAYO

EL PREMIO BENITO VILLANUEVA

En esta prueba clásica a disputarse en la reunión del domingo 21 del corriente, se hicieron hoy las siguientes asignaciones de pesos:

San Luis 45, Duc de Róvigo 56, Retrechero 51, Tabolango 53, Majestad 50, Cracker 50, Aguerrido 53, Valentón 46, Buril 55, Preámbulo 52, H. P. 51, Diamant 50, Salvadora 50, Dareful 45, Lesseps 45, La Chilenita 45, Ermita 45, Penitelo 54, Milucha 46, Belkiss 51, Oldiman 45, Tropel II 45, Porteñita 45, Zortzico 46, Doctor Visca 45, General Booth 50, Pegasus 45, Aluminio 62, Dreadnought 61, Sotto Voce 50, Dosel 45, Miramont 45, Wapper 50 y Ricaurte 57.

EN EL JOCKEY CLUB

En la mañana de hoy sesionó la comisión del Jockey Club, a fin de resolver la interpretación que debía dársele, a una cláusula establecida en el premio Villanueva, relativa a recargos.

El caso fué resuelto de acuerdo con la opinión de los miembros de la comisión de carreras.

ART NOUVEAU

Naturalmente, la prensa "impartcial" tenía que comentar la última defección del hijo de Saint Wolf en forma harto irónica.

Era de esperarse. Los cronistas del turf viven siempre al día y por impresión hacen sus comentarios bien o mal intencionados. Art Nouveau estaba conquistándose títulos de crack... sin recordar que necesitó un año para abandonar la categoría de perdedores.

Su ecurie procediendo con una corrección digna de encomio ha resuelto mantenerlo ocho ó diez días ausente de las luchas hípicas, esperando que en ese plazo podrá recuperar parte de los bríos gastados en estos últimos tiempos.

Y cuando reaparezca Art Nouveau ganará o perderá, según lo que le toque en suerte, porque convengamos en que no es crack ni mucho menos...

Hoy su jockey habitual lo tendió en 800 metros desempeñándose satisfactoriamente.

Los nuevos productos

LOS ANOTADOS EL DOMINGO Y SUS APRONTES

Ironía, por Pom e Irlandesa, del stud Gran-Muñeca, al cuidado de Rosendo Aquino.

Es ligera. Hoy marcó 36" en 700 metros con Etchechurry.

Bandeja, por Blue Blood y Bámbula, del stud Pocahontas, al cuidado de Moisés Peñaloza.

Picando de la cinta marcó 36" 1/5 en 500 metros dirigida por R. Rodríguez.

Inés Sol, por Fisherman y Doña Sol, del stud Tafalmán, al cuidado de Alejandro Orezzoli

Dirigida por Lema hizo 600 metros a la par de Breslau marcando 37" 4/5.

Zizaña, por Val d'Or y Joan of Arc, del stud Indecis, al cuidado de Juan Torterolo.

Es de lo mejor. Con Torterolo marcó 34" 2/5 en 600 metros.

Don Emiliano, por Scorpio y Lilotte, del stud Caseros, al cuidado de Manuel Acosta.

Marcó 35" en 600 metros.

Fucho, por Ormicant y Furia, del stud El Titanic, al cuidado de Antonio Romero.

Ayer dirigido por Muraña hizo 700 metros en 41" 2/5. Es ligero.

Peringote, por Excelsior y Criolla, del stud Los Picos, al cuidado de Andrés Guadalupe.

Con Ardouin cubrió 500 metros en 31" en Belgrano.

Milla Man, por Cerrito y Sobornal, del stud Muro E. A., al cuidado de Feliciano Rodríguez.

Le tomamos 35" 2/5 en 600 metros piloteado por R. V. Lanatti.

Pupú — Con Ardouin hizo 600 metros. Anda bien.

Islandina — Fué ensayada por C. Fernández en 500 metros marcando 35 segundos.

PERJURA

A la veloz hija de Le Samaritain (ex Leopard), el aprendiz Benvenutti le dió corrida en una milla como ejercicio preparatorio para un próximo compromiso que sabiamente le buscará su competente entraineur.

El cronómetro, cuando la tordilla cruzó la meta, marcaba 1'40" 2/5.

En lo que se refiere a acción, estado y otros detalles más, no opinamos; ya sabemos seguramente sus probabilidades exactas oportunamente.

REALEZA — CORCHITO

Como la preparación de esta hija de Old Man es satisfactoria, después del esmero con que la atendió su entraineur, será presentada seguramente a disputar su compromiso del domingo con la esperanza de salir airosa.

Realeza dirigida por el jockey Quinteros que será su piloto en el handicap de referencia, a la par de Corchito con Ardouin, cubrieron 1.005 metros en 1' 3/5, finalizando con bastante buena acción.

Tendremos una hermosa oportunidad para ver realizadas las pretensiones de su caballeriza o al menos para medir con exactitud las fuerzas de esta hermosa hija de Old Man que en estos últimos tiempos había realizado bastantes progresos.

FLORIPAR

CORRIDA EN 2.500 METROS

Este hijo de Greenan que ha llevado los colores del stud Talismán en repetidas ocasiones al triunfo, especialmente en estos últimos tiempos donde ha cruzado con todo éxito de los handicaps a las pruebas clásicas, se prepara para disputar con igual brillante resultado un compromiso en breve.

Dirigido por Lema fué ejercitado en 2.500 metros, cubriendo los últimos 2.000 en 2'12" y los últimos 700 en 43 segundos.

Creemos que no es menester ponderar más las bondades de Floripar harto conocidas y debidamente apreciadas por todos los aficionados.

APUNTES VARIOS

El repórter vió en una rápida recorrida por la cancha cosas de interés que recogió inmediatamente en su carnet.

Así junto con la mayoría de los profesionales admiró las líneas hermosas de Colibrí, el producto hijo de Old Man y Campanilla, que en la presente temporada defenderá los colores de sus criadores y los muy populares de la Petite Ecurie. Es un producto del que puede asegurarse un brillante porvenir, sin peligro de fallar.

También en esa recorrida, siguiendo a la caballada del entraineur Vicente Fernández, pudimos contemplar a varios productos de los que se hallan a su cuidado. Llamándonos especialmente la atención una hija de Old Man y Finta y el hermano de Farruco, dos elementos que por sus primeros galopes hacen abrigar ciertas esperanzas.

Los productos del stud Alvear cruzaron al galope en la segunda pista, realizando simples ejercicios de vareo, que es cuanto hacen por el momento, pues su entraineur no quiere apresuramientos teniendo como es lógico grandes esperanzas en el porvenir de la mayoría.

Y estos apuntes que aunque sin mayores concretos tienen su interés, los recogió el repórter mientras a la vez hacía funcionar el cronómetro tomando otros ejercicios que damos y comentamos en sueltos especiales.

DEPORTES

Football - Yachting - Automovilismo - Atletismo - Varias

FOOTBALL

HISTORIA DEL FOOTBALL ROSARINO

El Sr. Rodolfo J. Vázquez ha tomado a su cargo la difícil tarea de la confección de la Historia del Football Rosarino. Comprende 16 años de práctica de este deporte en esta ciudad, desde el año 1900 hasta 1916, y consta de la reseña de constitución de la Liga Rosarina de Football, de la forma cómo se constituyeron los principales centros deportivos que han militado en esta corporación, su desenvolvimiento hasta el grado de adelanto que actualmente ostentan, descripción de dos grandes matchs realizados en esta ciudad y estadística general de los diferentes campeonatos. Esto en cuanto se refiere a la parte de lectura.

En lo que se relaciona con la parte gráfica, ésta comprenderá la publicación de las fotografías de los presidentes de la Liga Rosarina y su biografía. Presidentes y secretarios fundadores de los clubs, primeros jugadores que han defendido los colores de cada uno. Fotografía de los cuadros de los años sucesivos. Partidos combinados. Vistas de fields. Comisiones directivas actuales. Retrato y biografía de los jugadores rosarinos internacionales. Juicios de personalidades del deportismo argentino y uruguayo, sobre la importancia adquirida por el Football rosarino. Artículos científicos sobre ese deporte.

El volumen constará de más de 250 páginas con aproximadamente 300 fotograbados. Impreso con todo esmero en papel ilustración, carátula en colores. Trátase de una publicación importantísima, que llamará poderosamente la atención y cuyo éxito está descontado, pues traerá a memoria acontecimientos deportivos simpáticos.

El señor Rodolfo J. Vázquez, se halla desde hace unos días en ésta, trabajando activamente en la preparación de su interesante libro.

LOS CAMPEONES DE 1916

Terminada la temporada oficial de football, han sido declarados campeones en las secciones respectivas los siguientes clubs:

Primera división: Racing; Int. (reserva): River Plate; Intermedia: Sec. A. Sp. Barracas; íd. íd. B: Buenos Aires; íd., íd. C: Germinal; campeón Sp. Barracas.

Segunda liga (reserva). — Sección A: Arg. Juniors; sección B: Vélez Sársfield; seción C: Sp. del Norte C; campeón: Sp. del Norte.

Segunda división. — Zona Norte. — Sección A: Huracán; sección B: G. y Esgrima A; sección C: Unión Excursionistas; sección D: Sp. Palermo; campeón: Huracán.

Zona Sud. — Sección A: Boca Alumni; sección B: San Telmo; sección C: Jav. Libre; campeón: San Telmo.

Zona Oeste. — Sección única: Eureka. Final: no definida.

Tercera división. — Zona Norte. — Sección A: G. y Esgrima, San Fernando; sección B: Porteño A; sección C: Tigre Juniors; sección D: Alvear; campeón: Porteño A.

Zona Oeste. — Sección B: All Boys A; sección C: San Lorenzo; sección D: Sp. Barracas; sección E: F. C. Oeste A; campeón: All Boys A; campeón de II: Porteño A.

Cuarta división. — Sección A: Sp. Palermo; sección B: G. y Esgrima; sección C: Tigre; campeón: G. y Esgrima.

Zona Sud. — Sección A: Racing A; sección B: River Plate B; campeón: Racing.

Zona Oeste. — Sección A: Sp. Barracas; sección B: All Boys; campeón All Boys; campeón de IV división: Racing.

Quinta división. — Zona Norte. — Huracán; Zona Sud: Bánfield; campeón: Bánfield.

Veteranos. — Campeón: Porteño.

BRASIL

URUGUAYOS v. BRASILEÑOS

Ayer, a pesar de las malas condiciones del día, se jugó el último partido de football entre el team uruguayo y uno de combinados cariocas.

El resultado fué favorable al primero que venció por dos goals contra uno.

Los uruguayos partirán para Santos y de ahí para Montevideo.

YACHTING

CLUB NAUTICO BUCHARDO

Será disputada el domingo próximo en el triángulo oficial del Club, sobre un recorrido de 6 millas, la copa "Raimundi", cuarta regata de la temporada reservada para señoritas, debiendo las embarcaciones pertenecer a clubs que tengan adoptado el reglamento internacional de regatas.

El start se dará a la 1 p. m.

El mismo día se correrán dos regatas de botes a remo, que como se recordará, habían sido suspendidas el domingo anterior por la bajante del río.

Para esta prueba se reciben inscripciones en el local social, calle Manuela Pedraza 2168, hasta el mismo día de su realización, a las 10 p. m., y para la anterior hasta el jueves a las 11 a. m.

AUTOMOVILISMO

NUESTROS CAMPEONES DE AUTOMOVILISMO

Los torneos del futuro

Una de las necesidades que más siente nuestro público, en el campo deportivo, es la ausencia casi absoluta de pistas adecuadas para celebrar torneos de automóvilismo. La única arena posible, por el momento, es la que puede proporcionar con tiempo muy favorable, lo poco que resta en estado de conservación, del Hipódromo de San Martín.

Es bien sensible, que en nuestro país donde tiene acogida franca y favorable todo deporte de una índole espectacular, no se haya iniciado nada en el sentido de dotar de pistas especiales para carreras de automóviles, motocicletas, y aún de bicicletas.

Campeones no faltan; podemos citar un buen número de ellos, cuya nómina empezaríamos con aquellos que más se destacan por su pericia y valor en las difíciles como peligrosas pruebas, en pistas de arena inadecuadas.

El grabado que publicamos representa al campeón William R. Fraser, volcando uno de los peligrosos codos en el Hipódromo de San Martín, en su coche de carrera, especialmente construído por él, con materiales traídos de Norte América.

Cuando fué tomada la instantánea que publicamos, el automóvil de la referencia sobrepasaba los 80 kilómetros por hora, velocidad que podría mejorarse notablemente, si como decimos, surgieran los hombres de acción y de fortuna, capaces de llevar a cabo, con éxito la laudable iniciativa que apuntamos.

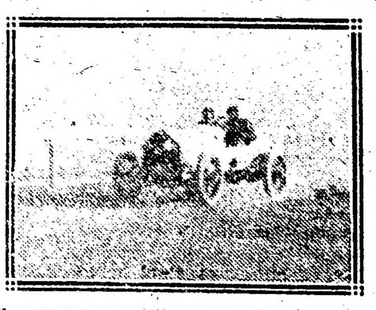

El campeón William R. Fraser en su coche de carrera, girando la curva a considerable velocidad.

ATLETISMO

CLUB DE GIMNASIA Y ESGRIMA DE LOMAS

El domingo 11 de febrero el Club de Gimnasia y Esgrima, de Lomas de Zamora, realizará en el Hipódromo de Temperley, un gran festival deportivo, en el cual se disputarán importantes pruebas atléticas, hípicas, carreras de automóviles, motocicletas, bicicletas, pedestres y números de aviación, cuyo programa daremos a conocer oportunamente.

VARIAS

CLUB SPORTIVO BARRACAS

Esta noche se realizará en el salón Bernardo de Irigoyen 1515, el festival del Club Sportivo Barracas, en el que tendrá lugar la entrega de premios a los vencedores en las diferentes pruebas efectuadas el 17 de septiembre último.

MUNDO COMERCIAL

EXTERIOR

SOBRE LAS COTIZACIONES DE CEREALES EN EL REINO UNIDO

LIVERPOOL, enero 10. — Aquí se realizan negocios en cereales sin agitación, es decir, tranquilos.

Los mercados de trigo y maíz han quedado bajo el control de una comisión ad hoc que se encarga de mantener estable las cotizaciones sin dejar imprimir variación a éstos, como se hacía antiguamente, basados en las fluctuaciones que se operan en el extranjero, ni las informaciones que contribuirían al alza o la baja de los productos agrícolas en las mercados del exterior.

Por lo tanto, en la actualidad, los precios que se obtienen aquí para los cereales en general, no pueden ser tomados como norma, por cuanto ellos no representan la verdadera cotización, sino un precio circunstancial y de acuerdo con las disposiciones de la comisión nombrada. La oficina encargada de transmitir informes diarios acerca de las cotizaciones, ha recibido orden oficial prohibiéndoles terminantemente continúen enviendo telegramas que denuncien los precios de plaza, pudiéndolo hacer, únicamente, en lo que se relaciona al lino.

Estas disposiciones que responden a un criterio uniforme, en el sentido de no dejar traslucir los precios en que se opera, son de quedar sin efecto una vez que se halla obtenido la finalidad que se persigue.

EMBARQUES DE AUSTRALIA Y LA INDIA

LIVERPOOL, enero 10. — Se dieron hoy a conocer aquí los datos referentes a los embarques producidos por los diversos puertos de Australia y la India, relacionándolos con los producidos en fechas anteriores:

Trigo: Australia: En la semana anterior, 210.0000 y en el mismo período del año pasado, 129.000 quarters.

Indicia: En la semana anterior, 83.000 y en el mismo período del año pasado, 2000 guarters.

Lino: India: En esta semana, 4000; en la anterior, [illegible]3.000, y en el mismo período del año pasado, 2000 quarters.

LINO A FLOTE

LIVERPOOL, enero 10. — Con respecto al lino a flote provenientes de los diversos puertos de la India, se dieron hoy a la publicidad los siguientes datos:

En esta semana, 212.000; en la anterior, 360.000 y en el mismo período del año pasado, 92.000 quarters.

ARRIBO DE LINO A LA INDIA

LIVERPOOL, enero 10. — Con respecto al lino, comunican de Bomboy que los arribos que habían quedado un tanto paralizados se han reanudado con liberalidad.

MERCADOS NORTEAMERICANOS

Operaciones intermedias

NUEVA YORK, enero 10. — Las diferencias obtenidas hoy referentes a las cotizaciones de los productos agrícolas, con respecto a los últimos precios registrados son según se detallan en el cuadro adjunto:

Mercado	Entrega	Suba	Baja
Winnipeg trigo	Mayo	3|8	—
—	—	—	—
Chicago trigo	Mayo	1 1|8	—
	Julio	5|8	—
maíz	Mayo	1.—	—
—	—	—	—
Duluth lino	Mayo	s|cambio	—
	Julio	s|cotiz.	—

MERCADO COMERCIAL DE LONDRES

LONDRES, enero 10.—

Tipo de descuento del Banco de Inglaterra. . . . . 6 o|o

Consolid. Británicos 2 2|2 o|.o . . . 54 1|8

Títulos argentinos

Empréstito nacional 1897, 4 o|o ley numero 3387. . . . . . 65.—

Bonos Obras de Salubridad, etc., de Buenos Aires 1891, ex dividendo, 5 o|o. . . . . . . 91.—

Empréstito Argentino de Obras Públicas. 1865, ex dividendo, 5 o|o. . . . . 93.—

Empréstito Argentino de Conversión 1889 en lib., ex dipidendo. 4 1|2 o|o . . . . 80.—

Empréstito Argentino Interno de [illegible] . . . 88.—

Province of Buenos Aires, 3 o|o to 3 1|2 o|o Loan of 1906, ex dividendo. . . . . 46.—

BOLSA DE PARIS

PARIS, enero 10.—

Renta Francesa 5 o|o. 88.45

Renta Francesa 3 o|o. 62.25

BOLSA DE MONTEVIDEO

MONTEVIDEO, enero 10. — Con ambiente bastante animado se desarrollaron hoy los negocios en la primera hora oficial de operaciones en títulos del mercado de valores de esta Bolsa. Hubo variedad de papeles oficiales de renta pública realizados, anotándose también una acción de empresa particular: todos éstos, realizados al contado y a plazo, quedaron, al cierre de las operaciones con los siguientes precios de cotización:

Títulos hipotecarios serie O, a 91; íd serie P, a 91; íd serie Q, a 91; íd para fin de mes, a 91.30; íd serie R, para fin de mes, a 91.

Conversión, a 85.10.

Balneario Carrasco, a 70.

—En este puerto se operó hoy el siguiente movimiento de vapores:

Entraron: León XIII, de Bilbao; Nirios, de Dakar; Penvearu, de Clyde; Luisiana, de Génova y Rejuland y Hoylundia, de Amsterdam.

Sale hoy de aquí con rumbo a ésa el vapor Ciudad de Montevideo.

INTERIOR

BOLSA DE COMERCIO

Primera rueda

Cédula hipotecaria argeneina de 6 por ciento, antigua emisión, al contado: 1000 a 93.80; 285.500 a 93.10; 21.000 a 94; total, 307.500. Id para enero 11: 40.000 a 93.90; 50.000 a 94.10; total, 90.000. Id para fin de mes: 10.000 a 94; 10.000 a 93.90; 1000.500 a 94; 5000 a 94.10; 20.000 a 94.20; total, 155.500.

Cédula hipotecaria argentina de primera serie, al contado: 21.000 a 93.30; 6000 a 93.40; 9500 a 93.60; total, 36.500.

Cédula hipotecaria argentina de segunda serie, nueva emisión, al contado: 16.000 a 92.30; 5000 a 93.10; total, 21.000.

Cédulas nacionales serie H, al contado: 4000 a 102. Id serie K, al contado: 27.000 a 87.

Deuda Interna Consolidada de la provincia de Buenos Aires de 6 o|o, 3a. serie, al contado: 18.000 a 78.

Certificados municipales de 7 o|o, al contado: 4900 a 90.60; 1300 a 90.50; total, 62.50.

Campos y Quebrachales Puerto Sastre, oro, para enero 11: 500 a 3.25. Id para fin de mes: 1300 a 3.25. Id para febrero 28: 200 a 3.30.

Compañía Sansinena de Carnes Congeladas (oro), al contado: 20 a 138.

La Ibero Platense (ordinarias), al contado: 25 a 29.50.

DEMANDA Y OFERTA DE TITULOS

Los títulos y acciones que se mencionan a continuación fueron solicitados hoy en compra en la Bolsa de Comercio:

Fábrica Argentina de Alpargatas, Compañía Argentina de Edificación, Nuevo Banco Italiano.

Ofrecidos en venta fueron los siguientes títulos:

Compañía de seguros La Bahía Blanca (preferidas y ardinarias, 50 o|o pagado).

CAMARA GREMIAL DE CEREALES

La comisión de cerealistas de esta cámara al fijar ayer los precios oficiales que rigen para los productos agrícolas con destino a exportación, dejó persistentes los del día aneriar, siendo éstos los que se especifican en seguida:

Trigo: clase barletta, colocado sobre dársena, para el Brasil, 13.70; para Europa, 13.50; íd clase de pan: para Europa, 13.40; íd colocado en Bahía Blanca; para Europa, a 13.30; para el Brasil, a 13.50 $.

Maíz: clase amarillo, colocado sobre dársena, a 9.50 $.

Lino: base 4 o|o colocado sobre dársena, a 24 $.

Avena: colocada sobre dársena, a 7.20; íd en Bahía Blanca, a 6.70.

MERCADO DE CEREALES A TERMINO DE BUENOS AIRES

Primera rueda

Trigo: para marzo, entrega sobre dársena, 1400 toneladas a 14.55; para mayo, 200 íd a 15.10 $.

MERCADO DE CEREALES A TERMINO DE ROSARIO

Primera rueda

Trigo: para marzo, 200 toneladas a 14.05; 200 íd a 14.06; 400 íd a 14.10; 400 íd a 14.15; 200 íd a 14.12; 1200 íd a 14.15 $.

Maíz: para febrero, 200 toneladas a 9.35; para marzo, 200 íd a 9.60; 800 íd a 9.65 $.

Lino: para enero, 100 toneladas a 23.50 $.

MERCADO DE VACUNOS

(Liniers)

A causa de loes fuertes arribos que vienen sucediendo desde principio de semana, el mercado se presesto encaminado para la colocación de las distintas categorías de ganado.

Solo obtienen cotizaciones ligeramente sostenidas, los lotes compuestos por novillitos y vaquillonas livianas de consumo, de buena carnadura y clase.

La entrada de hoy en este mercado fué de 5535 cabezas, clasificodas en la siguiente forma: novillos 2878, vacas 2145, terneros 482 y bueyes 30. Porcinos entraron 744.

Los precios corrientes de la mañana fueron los siguientes:

Bueyes para consumo, de pesos 92 a 190; novillos exvepcionales para frigorífico, a 230; novillos m. especiales para frigorífico, de 195 a 208; novillos especiales para frigorífico, de 170 a 188; id. m. gordos íd., de 149 a 166; íd. para consumo, de 65 a 145; novillitos para consumo, le 38 a 127; vacas para consumo, de 45 a 132; vaquillonas para consumo, de 40 a 122; terneros para consumo, de 37 a 75; íd. para consumo, de 11 a 35.

Para porcinos los precios variaron entre pesos 0.35 a 0.54; especiales, de 0.59 a 0.60 el kilo.

Ventas de hoy

Bargo Lascurain y Etchegaray—
2 toros gordos Guaminí, pesos 160; 10 novillos c. gorda id. 111; 9 novillitos b. carne id. 78; 14 id. id. 88; 3 íd. id. 60; 14 vaquillonas c. gorda id. 88; 9 vacas g. y c. gorda La Madrid, 108; 9 vaquillonas c. gorda id. 90; 5 novillitos gordos íd. 108; 1 id. b. carne id. 78; 10 terneros regulares Rauch 45.

Accame, Bellini y Cía.—
10 novillitos gordos Villegas pesos 108; 2 vacas id. id. 115; 3 vaquillonas c. gorda id. 80; 2 vacas id. id. 90.

Ardohain Miguel—
78 novillos m. gordos B. Blanca pesos 166; 2 toros id. id. 166; 20 vacas c. gorda id. 100; 29 novillitos id. id. 110; 1 id. b. carne id. 100.

Apheca y Cía. Juan—
15 vacas especiales Caseros pesos 147; 7 novillitos m. especiales íd. 127; 25 id. especiales id. 123.

Anasagasti Juan—
10 toros especiales Córdoba pesos 177; 23 novillos g. y c. gorda íd., 145; 4 vacas id. id. 105.

Arzeno y Hnos. Fto. B.—
44 novillos especiales Santa Fe pesos 184; 9 id. c. gorda G. López, 103; 4 novillitos b. carne id. 62; 3 vacas c. gorda íd. 90; 20 vaquillonas gordas id. 105; 59 id. c. gorda id. 89; 35 id. b. carne id. 76.

Bayona y Cía. José—
53 novillos m. especiales 9 de julio pesos 208; 1 id. m. gordo id. 160; 1 id. c. gorda id. 114.

Bunge y Born—
20 novillos criollos c. gorda Luján pesos 118; 25 id. id. 118; 23 vacas id. C. ed Areco 93; 44 vaquillonas b. carne íd. 68; 1 id. flaca id. 50; 17 novillitos m. gordos Pehuajó 110; 3 vacas gordas id. 120.

Bayona Juan—
19 novillos c. gorda La Madrid pesos 115; 2 vacas gordas id. 115; 3 vaquillonas id. id. 107; 2 novillitos c. gorda id. 90.

Belloc e Hita—
2 novillos g. y c. gorda C. Casares pesos 145; 1 id. id. 140; 6 vacas especiales id. 142; 6 id. g. y c. gorda id. 108.

Bracht y Cía.—
10 terneros mamones Entre Ríos, pesos 26.50; 10 íd. íd. 24; 14 íd. íd. 19; 31 íd. íd. 12.50; 7 bueyes g. y c. gorda Egaña 145; 6 id. id. 140; 4 id. c. gorda íd. 130; 3 toros id. id. 144; 15 vaquillosas íd. íd. 90; 18 id. il. 92; 15 íd. b. carne id. 76.50; 7 id. id. 75.50; 8 id. id. 75.50; 15 id. id. 66; 18 id. id. 68; 9 íd. c gorda id 81; 10 id id. 83; 10 id. b. carne id. 79; 8 id. id. 65.50; 40 novillos c. gorda id. 115; 11 id. id. 106.

Cooperativa de Hacendados—
120 novillos especiales T. Lauquen pesos 187; 110 id. c. gorda Mollariaga 122.

Carriguiry, Casaux y Cía.—
16 novillos m. gordos Ameghino pesos 160; 29 id. c. gorla id. 130.

Chapar y Cía.—
44 novillos c. gorda Tandil pesos 120; 1 vaca gorda id. 115.

Crespo y Rodríguez—
8 novillos gordos Chacabuco pesos 158; 2 id. c. gorda íd. 105; 2 vacas b. carne Echeverría 80; 6 novillitos id. id. 72; 25 terneros regulares íd. 40.

Ceballos y Cufré—
6 novillos especiales C. Casares pesos 185; 8 toros g. y c. gorda id. 140.

Crotto Hermanos—
11 vacas gordas G. Alvear pesos 120; 13 íd. c. gorla id. 102; 50 id. g. y c. gorda id. 110.

Cash, Colvill Jones y Cía.—
40 novillos m. gordos C. de Arecos pesos 165.

Devoto y Cía. Tomás—
36 novillos especiales 9 de julio pesos 188; 5 vacas g. y c. gorda Saladillo 105, 4 íd. íd. 105; 8 id. c. gorda id. 90; 7 id. id. 90; 18 terneros mamones id. 16; 17 id. id. 13; 9 vaquillonas b. carne T. Lauquen 70; 27 terneros gordos id. 61.

Etcheverry y Cía. José—
2 acas gordas Rauch pesos 123; 2 vaquillonas m. especiales id. 123; 3 novillitos m gordos id. 110; 5 id. c. gorda íd. 88.

Frers Julián—
9 novillos especiales Lobos pesos 179; 13 toros íd. id. 180; 58 novillos m. gordos id. 160; 100 íd. c. gorda G. López 130.

González y Bascarán—
9 toros especiales Guaminí pesos 175; 4 novillos íd. id. 170; 1 vaca m. especial íd. 162; 6 novillitos gordos id. 108.

Delfino Hermanos—
35 novillos g. y c. gorda Necochea pesos 138; 4 id. c. gorda id. 125; 4 id. id. 110; 6 toros especiales id. 175; 14 novillos c. gorda V. Mercedes 125; 2 id. id. 110; 69 vacas gordas Saladillo 15; 9 id. c. gorda id. 95.

Guillón y Cía. Rodolfo—
200 novillos c. gorda 1.a Junta pesos 130.

Gioja y Etchart—
40 vaquillonas m. especiales Pehuaj pesos 126; 20 id. id. 125; 20 id. id. 12; 15 terneros mamones Las Flores 26; 2 id. especiales id. 75.

Gibson Hermanos—
60 novillos c. gorda Córdoba pesos 120; 21 íd. íd. 132.

Garat Bernardo—
2 acas gordas Santa Fe pesos 115.50; 11 novillos g. p c. gorda id. 145; 12 vaquillonas íd. id. 95; 17 vacas id. id. Córdoba 19; 10 toritos c. gorda id. 95; 2 toros m. gordos id. 170.

Luro Hermanos—
6 novillitos m. gordos El Trébol pesos 111; 6 id. id. 111; 7 id. gordos id. id. 106.50; 4 id. c. gorda id. 89; 1 toro m. especial id 206; 2 vaquillonas gordas id. 108; 2 id. c. gorda id. 84.50; 1 ternero bueno íd. 50.

Lanusse Pedro y Antonio—
7 vaquillonas flacas Entre Ríos pesos 42; 11 novillitos id. id. 38; 15 íd. id. 45.50; 3 vacas id. id. 58.50; 12 novillos id. id. 59; 15 vaquillonas id. Caseros 59; 11 novillos c. gorda id. 127; 2 vacas m. gordas Chacabuco 130; 10 novillos c. gorda id. 114; 17 vaquillonas flacas Córdoba 59.50; 27 id. id. 62; 25 id. id. 61.50; 11 íd. id. 43; 7 vacas c. gorda id. 93.50; 25 vaquillonas b. carne Córdoba 72; 26 id. id. 71; 4 vacas flaca sid. 52; 15 novillos id. id. 65; 15 id id. 71; 12 vacas gordas id. 116; 15 vaquillonas flacas id. 59.50; 20 id. c. gorda Laprida 88.50; 15 id. id. 88; 10 novillos id. id. 118.50; 23 vacas buena carne id. 81; 20 id id 78; [illegible] 78.50; 4 novillos c. gorda id. 130; 33 id. b. carne id. 100; 11 vacas g. y c. gorda íd. 114.50; 13 id. gordas id. 121; 8 novilos flacos Torquinst 73; 6 id. b. carne id. 101; 12 vacas gordas id. 118; 2 novillos gordos id. Guaminí 159; 11 vacas m. gordas id. 128; 12 id. g. y c. gorda íd. 107; 20 id. especiales id. 44; 5 novillos c. gorda Azul 3; 5 id. m especiales íd 200; 11 vacas gordas 7 de co 118; 7 id. c. gorda id. 95; 27 novilos il. Rauch 110; 33 vacas m. gordas id. 131; 4 torusos g. yc. gorda id. 141; 21 terneros buenos id. 53; 29 terneros regulares Rauch 46.50; 15 novillos b. carne id. 103; 15 íd. íd. 99; 11 vacas gordas id. 120; 5 id. g. y c. gorda 11 111; 2 terneros regulares id. 41.50; 2 vacas flacas id. 26; 18 terneros regulares id. 3..; 2 vaquillonas b. carne id. 64; 29 terneros regulares id. 24; 10 id. id. 39.50.

Lalor Juan—
6 vacas flacas G. Paz pesos 33; 9 id. id. 45; 2 id. b. carne id. 78; 3 vaquillonas id. 80; 12 terneros buenos Tandil 50; 7 id. regulares id. 48; 12 id. mamones id) 26.50; 20 novillitos b. carne Guamini 73; 2 id. id. Matasza 69; 8 terneros mamones id. 11; 11 id. id. 38; 2 vacas flacas id. 60.50; 4 id. especiales Alvear 141; 6 bueyes id. id. 190; 2 novillos g. y c. gorda Lincoln 141; 21 id. gordos id. 152; 17 id. flacos Estre Ríos 89; 15 id. b. carne íd. 99; 14 id. c. gorda íd. 108; 32 id. id. 120; 3 id. id. 9 de julio 130; 60 id. g. y c. gorda id. 141; 40 id. id. 137; 2 toros flacos id. 90; 2 vacas id. id. 30; 3 id. id. 60.50.

Lanús Florencio y Ado. E.—
8 novillos c. gorda Lavalle pesos 105; 3 novillitos b. carne id. 65; 1 vaca c. gorda id. 95; 17 id. b. carne id. 76; 2 vaquillonas flacas id. 40; 2 terneros buenos id. 55.

Lizarralde Hermanos—
5 vacas c. gorda M. Paz pesos 100; 1 id. b carne id. 80; 5 terneros mamones id. 35; 3 id id. 20.

Lourtet Hnos. y Cía.—
26 novillos m. especiales Olavarría pesos 230; 30 terneros buenos id. 58; 20 novillos gordos Laprida 150.

Martínez de Hoz Hnos.—
8 vaquillonas b. carne Castelli pesos 78; 20 id. flacas id. 57; 7 novillitos b. carne id. 68.

Mantel y Cía.—
13 novillitos b. carne Pellegrini pesos 79.

Maraspín y Cía. Andrés—
102 novillos m. especiales Pehuajó pesosc 195.

Mihura Hermanos—
24 novillos especiales Entre Ríos, pesos 188; 2 id. c. gorda id. 130; 6 id. id. 125.

Méndez Hnos. y Cía.—
70 novillitos especiales La Madrid pesos 120; 16 id. m. gordas C. Pringles 115; 9 vacas especiales id. 150; 12 id. gordas La Madrid 122.

Oján y Cía. Francisco—
33 vacas gordas Tandil pesos 115.50; 2 novillos g. y c. gorda id. 137; 2 novillitos b. carne id. 79.

Patrón Costas y Peró—
32 novillos g. y c. gorda Laprida pesos 138; 11 id. c. gorda id. 115; 7 vacas gordas id. 115; 1 toruno c. gorda id. 117; 1 novillo flaco id. 60; 20 vacas g. y c. gorda La Madrid 112; 30 id. crio-las facs id. 82; 6 novillos c. gorda id. 120.

Pegassano Rocatagliata y Cía.—
12 bueyes c. gorda Rauch pesos 130; 12 novillos id. id. 118; 23 novillitos b. carne id. 70; 29 vacas id. id. 70; 16 vaquillonas id. id. 70.

Parral y Guarrechena—
20 vacas c. gorda Torquinst pesos 88; 5 novillos b. carne id. 100; 3 terneros mamones id. 15.

Petersen y Gutiérrez—
12 vacas m. gordas Laprida pesos 128.

Peña y Cía. Julio L.—
1 vaca g. y c. gorda Echeverria pesos 105; 8 novillitos flacos id. 55; 2 terneros regulares id. 40; 5 id. id. 37; 4 id. id. Suipacha 36; 7 id. momones id. 14.

Suc. Beltrán Sansot—
64 vacas gordas Olavarría pesos 120; 16 vaquillonas c. gorda id. 90; 10 id. b. carne íd. 72.

Santamarina e hijo—
8 vaquillonas c. gorda Laprida pesos 90; 2 vacas gordas id. 123; 15 novillitos especiales íd. 123; 2 vaquillonas carne gorda id. 90; 4 novillitos íd. íd. 96; 2 vaquillonas m. gordas id. 110; 2 id. g. y c. gorda id. 100; 7 íd. gordas d. 105; 3 íd. m. gordos íd. 115; 10 nov[illitos] gordos íd. 108; 4 id. especiales íd. 122; 5 vacas gordas id. 122; 5 vaquillonas g. y c. gorda id. 101; 23 vacas gordas id. 121; 24 id. id. Tandil 125; 4 terneros gordos íd. 61.

Salaberry y Berecteche—
6vacas c. gorda Entre Ríos a pesos 89.50; 18 vaquillonas id id a 85.50; 14 id b. carne id a 76; 10 id flacas id a 54.50; 17 id b. carne id a 66.50; 10 novillitos gordos C. Pringles a 104; 7 vaquilonas b. carne Olavarría a 68.50; 3 vacas especiales id a 147.50; 9 vaquilonas c. gorda id a 88; una id m. especiel a 122; 6 novillitos especiales id a 121; 7 id g. y c. gorda id a 97; 23 novillos muy gordos Laprida a 166; 2 id c. gorda Burzaco a 177; 17 novillitos b. carne id a 68; 10 novillos especiales Alvear a 174; 3 bueyes m. gordos R. Pérez a 163; 2 toros g. y c. gorda id a 148; 11 vacas flacas Capital a 49; 3 vaquillonas especiales Laprida a 117; 2 vacas g. y c. gorda id a 106; un toro gordo id a 159; 12 vacas especiales id a 143; 14 id muy gordas id a 127; 7 id g. y c. gorda id a 111; 12 id gordas id a 116; 2 novillitos flacos R. Pérez a 45; 8 id b. carne id a 67; 15 id c. gorda id a 101; 10 id b. carne id a 99.50; 3 toros especiales id a 175; 2 vacas c. gorda Lobos a 86; 5 id flacas id a 47; 3 terneros mamones id a 20; una vaca c. gorda Tandil a 82; 5 id m. gordas id a 130; un novillo g. y c. gorda id a 143; 4 novillitos especiales id a 124; 2 vaquillas b. carne Rauch a 74.50; 2 id c. gorda id a 83.50; 12 novillitos id id a 83.50; 13 id m. gordos id a 115.50; una vaca c. gorda R. Pérez a 90; un novillo m. gordo id a 165; una vaquilla flaca id a 53.

Unzué Alzaga y Cía—
Un novillo g. y c. gorda 9 de Julio a pesos 145; 10 id c. gorda id a 120; 12 novillitos m. gordos id a 110; 2 vacas id id a 135; 4 toros gordos Santa Fe a 160; 5 id g. y c. gorda id a 130; 2 toros c. gorda id a 140; 9 vacas id id a 136; 19 vaquillonas g. y c. gorda id a 100.

Urtazun e hijo Martín—
48 novillos m. gordos Guaminí a pesos 165.

Velaz y Cía. Angel—
3 bueyes especiales Junín a pesos 180; 7 id m. gordos id a 170; 75 novillitos criollos b. carne Santa Fe a 98.

VENTA DE CERDOS

Amoretti Cayetano—
20 cerdos especiales Pergamino a pesos 0.49 el kilo.

De Lellis y Pagés Hnos.—
20 cerdos excepcionales 25 de Mayo a pesos 0.59; 20 id especiales C. Casares a pesos 0.54; 10 id buenos La Plata a pesos 0.47.

Crotto Hnos.—
20 cerdos buenos Alvear a pesos 0.47.

Lynch y Cía. Leandro—
42 cerdos regulares Mar Chiquita a pesos 0.42.

Chapar y Cía.—
40 cerdos especiales Saladillo a pesos 0.53 el kilo.

Suc. Beltrán Sansot—
39 cerdos regulares Navarro a pesos 0.43 kilo.

Salaberry y Berecteche—
20 cerdos flacos R. Pérez a pesos 0.35.

Echeverría Juan S.—
20 cerdos buenos Olavarría a pesos 0.45 kilo.

Méndez Hnos. y Cía.—
20 cerdos excepcionales 9 de julio a pesos 0.60.

Terraosa e hijos Juan—
18 cerdos regulares Laprida a pesos 0.40; 25 id flacos id a 0.37.

Lanusse Pedro y Antonio—
16 cerdos regulares Lamadrid a pesos 0.40; 57 id especiales Córdoba a 0.52.

MERCADO DE LANARES

(Tablada)

En el mismo estado de firmeza que anunciamos ayer, se han vuelto a iniciar las operaciones de la mañana en este mercado.

A pesar de haber sido los arribos de cierta importancia, el interés por la adquisición de las haciendas no decae un solo momento, operando los compradores con mucha demanda y a precios bastante satisfactorios, en todas las categorías de ganado.

La entrada de hoy en este mercado fué de 12.143 animales, habiéndose vendido durante la mañana 9500 cabezas, repartidas es la siguiente forma: Swift de la Plata 725; Compañía Sansinena 1641; Argentino Central 1404; Las Palmas 2016; The Smithfield 241 y para los mataderos locales 3000.

Los precios corrinetes de la mañana fueron los siguientes:

Capones para mataderos, de pesos 17.30 a 19; íd. para frigorífico, de 12 a 16.80; ovejas para mataderos, de 10.50 a 20.30; borregos para frigorífico, de 10.20 a 10.80; íd. para mataderos, de 7 a 8; corderos para frigorífico, de 9.20 a 9.80; íd. para mataderos, de 7 a 8.80.

ENTRADAS

Consignatarios: Delfino Hnos., remitentes, Echeverría; procedencias, Tandil; animales, 200; Lalor Juan, Laribay, Chelfora, 220; íd. id. Moneda, Altana 160; id. id. Alfonduin, Urlachea, 110; íd. íd. Fayar, Tuyati, 168; Salaberry y Berecteche, Ibarbide, Chillar, 186; íd. id. Alzaga Daranona 204; id. íd. Abrio, S. Elena, 107; íd. íd. Renovales, Tapalqué, 264; íd. íd. Aramburú, Pourtalé, 115; id. íd. Spandi, Laprida, 92; íd. íd. Aristoy Bocayuva 482; íd. íd. Olaríaga, Armas, 385; íd. d. Sáenz, C. Vidal 196; íd. íd. Fortuna, Armas, 483; íd. íd. Olariaga, íd., 220; G. M. Cía., González, Pehuajó, 93; Estrugamou F. Larraburia, Chiclana, 181; Currruchet Juan, Duggau, Duggau, 140; Bargo L. y Etchegaray, Candillar, M. Juárez, 70; íd. íd. Echeverría, T. Lauquen, 120; íd. íd. Canónigo, Pirán, 96; id. id. Martuito, E. Ríos, 107; Bayona Juan, Alonso, Chillar, 217; íd. íd. G. Averiz, Muñoz, 190; A. S. y Gowland, Bertolato, Hermanas, 243; Lourtet H. Lagostinau, íd., 116; Mathieu y Cía. Iraldi, íd., 146; Casás Cía. José B., Chellandi, Laprida, 222; íd. íd. Pradere, Pringles; 350; Beazley M. y R., Chalar, Santa Elena, 200; Zubiaurre C. R., Rocayasi, íd., 99; Palacios Hnos., Escribano, T. Uriburu, 206; G. y Etchart, Torrión íd., 183; Devoto y Cía., T., Sforo, Cabildo, 302; Oján y Cía. Francisco, Bolauzar, Tandil, 400; Belloc e Hita, Ecarrsone, Rascet, 216; Goñi hijo Iguacio, Rago, Canal, 138; Pegasano Rocatagliata, Colinas, 230; La Cooperativa de Hacendados, Irigoyen, Unión 603; íd. íd. Bas[illegible], P. Junta 221; Urtazun Cirilo, Villafañe, G. Lamadrid, 120; Méndez Hno., D. Carlo, Colinas, 180; Ramsay D. y D., Campbell, Paraguil, 75; Patrón Costas y Peró, Lucas íd., 100; Mantel y Cía., A. Record, T. Lauquen, 209; Gabino Rodríguez, Armando, íd., 180; Tabacco Hnos. Borafio Berutti, 225; N. y Avalos, Giménez, F. Madero 360; Suc. B. Sansot A. Pardo Anguil 500; Apheca y Cía., Juan íd. T. Uriburu, 413; Araucet y Cía. P., Magaroqui, Bocayava, 149; Goñi hijo Ignacio, Arbett, íd., 120; Accame y Bellini, J. Nicalvo, Pirán, 200; Serantes Caime Iriarte, Vivoratá, 300; Santos C. José C., Olariaga, Las Armas, 320; Velaz y Cía. Angel, Nalinatos, íd, 677; Lanusse P. y A., Laure, Churipas, 243; íd. íd. Gil, Saldungaray, 280; íd. id. Incord, Berutti, 74. Total: 12.743 animales.

Ventas de hoy

Palacios Hermanos—
169 capones Frigorífico T. Uriburu, pesos 12.80; 35 íd. matadero íd. 9.80.

Bargo L. y Etchegaray—
407 ovejas matadero Gualeguaychú, pesos 12; 15 corderos íd. íd. M. Juárez, 7; 43 íd. Frigorífico íd., 9.20; 112 ovejas matadero íd. 9; 73 borregos Frigorífico T. Lauquen, 10.60; 13 ovejas matadero íd. 11.20.

Guillón y Cía. Rodolfo—
20 ovejas matadero Pehuajó, pesos 14; 23 íd. íd. 11; 39 corderos Frigorífico id 10.30; 10 íd. matadero íd. 7.80.

Lourtet Hermanos—
33 capones Frigorífico Laprida pesos 17.50; 26 ovejas matadero id. 16; 56 corderos Frigorífico id. 9.50.

Ardohain Miguel—
209 capones Frigorífico Cabildo, pesos 12; 92 id. invernada íd. 10.50.

Oján y Cía. Francisco—
292 capones Frigorífico Tandil, pesos 16.70; 107 ovejas matadero id. 11.

Rubén C. Zubiaurre—
91 capones Frigorífico S. Luisa, pesos 15.70; 10 ovejas matadero Bonifacio, 16; 69 íd. íd. 13.50; 31 borregos Frigorífico íd. 9.80.

Casás y Cía. José B.—
350 capones Frigorífico C. Pringles, pesos 16.50; 179 íd. íd. Laprida, 15; 40 corderos id. id. 9; 12 íd. matadero íd. 7.00.

Urtazun Cirilo—
120 borregos matadero La Madrid pesos 8.30.

La Ganadera S. A.—
30 ovejas matadero Bonifacio pesos 20.20; 66 íd. íd. 14.10; 34 capones Frigorífico id. 15; 50 corderos id. id. 10.20; 33 id. id. 9.20.

Currruchet Juan—
39 ovejas matadero Duggau, pesos 17.30.

Alonso y Bioquier—
373 capones Frigorífico La Larga pesos 16.50; 13 capones id. id. 13; 13 ovejas matadero id. 14.40.

Goñi hijo Ignacio—
25 ovejas matadero Canal pesos 15.70; 111 borregos id. id. 8.50.

Paz Adolfo F.—
90 ovejas matadero Calfucurá pesos 13; 23 íd. íd. 12.40.

A. S. y Gowland—
98 capones Frigorífico Hermanas pesos 13; 72 ovejas matadero id. 13; 68 borregos Frigorífico id. 9.20.

Dodds y D. D. Ramsay—
247 capones Frigorífico Saldusgaray pesos 14.70; 39 ovejas matadero id. 11.50.

Belloc e Hita—
210 capones Frigorífico Rauch pesos 16.30.

Mattieu y Cía.—
48 corderos Frigorífico Hermanas pesos 10.20; 49 id. id. 8.80; 39 capones id. id. 13.80.

Méndez Hnos. y Cía.—
10 capones matadero Colina, pesos 19; 32 íd. Frigorífico id. 16.50; 20 ovejas matadero id. 17; 115 id. id. 13.

La Cooperativa de Hacendados—
377 capones Frigorífico Muñoz pesos 16.80; 47 íd. íd. 18.50; 178 ovejas d. íd. 11.60.

Estrugamou Fernando—
20 corderos Frgorífico Condarco pesos 9.20; 21 capones íd. íd 12; 137 ovejas id. id. 11.70.

Salaberry y Berecteche—
51 capones Frigorífico Durañona, pesos 18.50; 153 íd. íd. 17.30; 220 íd. íd. Tapalqué 16.30; 44 ovejas matadero id. 14; 107 capones Frigorífico Santa Elena 16.30; 42 íd. íd. Chillar 17.60; 107 id. id. 17.30; 12 ovejas matadero id. 17; 24 íd. íd. 14.30; 92 capones íd. Laprida 16.50; 45 íd. Frigorífico Pourtalé 14; 54 ovejas matadero id. 11.50; 16 corderos Frigorífico id. 8.70.

Thompson y Cía. Enrique—
59 capones Frigorífico Paraguil pesos 18.50; 18 borregos id. id. 11.20; 66 capones id. Krabbé 18.50; 14 corderos lanares id. 12.50; 139 id. id. 15; 29 borregos Frigorífico id. 11.20; 11 ovejas id. íd. 17.60; 20 íd. íd. 44; 50 íd. matadero Guaminí 12.50; 103 borregos Frigorífico íd. 10.10; 145 id. id. 8; 50 íd. matadero íd. 8.

Bayona Juan—
63 capones Frigorífico Chiclana, pesos 15; 3 ovejas id. íd. 15.80; 120 íd. íd. 14; 40 ovejas id. Muñoz 16.60; 25 capones id. id. 18.50; 116 íd. íd. 16.50.

Lalor Juan—
200 ovejas matadero Chelforá pesos 9; 20 id. id. 8; 27 capones Frigorífico Tuyutí, 16; 22 ovejas matadero Tuyutí 15; 92 borregoes Frigorífico id. 10.80; 20 corderos matadero id. 10.20; 47 capones matadero Urlachea, 17.50; 10 ovejas id. íd. 17; 50 íd. id. 13; 170 borregos Frigorífico Altana 9.60; 120 íd. matadero id. 8.

Lanusse P. y A.—
58 capones Frigorífico Saldungaray pesos 13; 97 borregos id. id. 10; 101 ovejas matadero íd. 10.80; 24 borregos id. 7; 182 ovejas íd. Guaminí 16.50; 63 id. id. Banderaló 14.30; 142 id. id. 10.70; 83 íd. íd. 11.70; 13 boregos invernada Chimpay 8.80; 66 ovejas matadero id. 8.60; 17 corderos id. id. 8; 35 id. id. 9; 111 id. id. 7; 60 ovejas invernada Berutti, 11; 13 capones id. id. 19; 19 borregos Frigorífico id 9.70.

MARITIMAS

MAREA Y VIENTO

Desde las 6 hasta las 9 a. m. de hoy según el semáforo del Riachuelo:

6 a. m., 20 pies; viento N. E.

7 a. m., 20 pies; viento N. E.

8 a. m., 19 pies, 8 pulgadas; viento N. E.

9 a. m., 19 pies, 4 pulgadas; viento N. E.

VAPORES ESPERADOS

Noruego Arna, de Nueva York con carga.

Británico Ellerslie, de Norfolk, con carbós.

Guía comercial de LA EPOCA

R. A. Mercado, comisiones, A. de Mayo 840.

HOTELES

GRAN HOTEL ESPAÑA, Av. de Mayo 902|56

MADRID HOTEL, Av. de Mayo 1137

BIARRITZ HOTEL, Rivadavia y Callao

ROTISERIAS

PETIT SAVOY. Callao 147

SASTRERIAS

GABRIEL BONOMI, Rivadavia 1727

DENTISTAS

Dr. JULIO TELLO. Av. de Mayo 1346

GARAGES

"EL MOLINO", Rivadavia 1760, U. T. 4030 L.

ABOGADOS

Dr. Luis C. García. — Avenida de Mayo 769. — U. T. 3090 Avenida. — De la sección Tribunales de LA EPOCA.

Español León XIII, de Bilbao con pasajeros y carga.

Italiano Vesubio, de Génova, con carga.

Británico Waneta, de C. Rivadavia con petróleo.

VAPORES A SALIR

Español Balmes, para Barcelona con pasajeros y carga.

Francés Sequana, para Burdeos con pasajeros y carga.

Noruego Saint Andrew, para Boston con carga.

Británico Bernard, para San Vicente con carga.

Sueco Axel Johnson, para Gothenburg con carga.

Noruego Sommerstad, para Rosario con carga.

VAPORES DE LOS RIOS

Llegaron:

Ciudad de Buenos Aires y Cabo Corrientes, de Montevideo.

Bruselas, de Asunción y escalas.

Lusa, para Carmelo y escalas, salió a las 5 a. m.

Las Mercedes, para Formosa y escalas, salió a las 11 a. m.

Golondrina, para Gualeguaychú, salió a las 5 p. m.

Ciudad de Buenos Aires, para Montevideo, sale a las 10 p. m.

LINEA DE LA COSTA SUD

Presidente Mitre, salió el 31 de diciembre para Río Gallegos y escalas, llegó a Comodoro Rivadavia.

Presidente Quintana, en viaje para ésta, salió el 5 de Madryn.

Camarones, en ésta.

Unión, de Patagones para ésta, salió el 8, llegó a Bahía Blanca.

Libertad, en ésta, sale el 13 para Patagones.

Atlántico, en ésta, saldrá el 18 para Punta Arenas y escalas.

Argentino, de Ushuaia para ésta, llegó a Deseado.

Asturiano, de ésta para Punta Arenas, salió el 5.

Pellegrini de ésta vara San Antonio, salió el 5.

Porvenir, de Paranaguá para Puerto Madryn, salió el 3, llegará hoy.

Perú, salió el 6 para Patagones.

LINEA DEL BRASIL

Roma, en ésta.

Toro, en ésta, saldrá el 12 para Porto Alegre y escalas.

Independencia, de Rosario, salió el 6 para Santos.

Benjamín, de Rosario, salió el 5 para Santos.

Juanita, en Porto Alegre.

Pomona, en Porto Alegre.

Vaquillona de ésta para Río de Janeiro, salió el 29.

POSICION DE LOS VAPORES DE PASAJEROS DE LA MALA REAL INGLESA

Araguaya, salió el 31 de diciembre para Liverpool.

Amazon, de Liverpool para ésta, salió el 5.

Demerara, en Liverpool.

Desna, salió el 31 de diciembre de La Plata para Liverpool.

Darro, de La Plata para Liverpool, salió el 2.

Deseado, salió el 24 de La Plata.

Drina, salió el 22 de Liverpool para ésta.

DE LA NELSON LINE

Highland Piper, salió el 14 de Londres para ésta, esperado el 12.

Highland Rover, de Londres para ésta, salió el 4.

Highland Pride, en Londres.

Highland Laddie, salió el 20 de La Plata para Londres.

Highland Corrie, en ésta, saldrá el 14 de La Plata.

Highland Scot, salió el 21 de Londres para ésta.

Highland Glen, salió el 28 de La Plata para Londres.

Highland Loch, salió el 20 de La Plata.

DE LA LINEA PINILLOS

Catalina, de Barcelona para ésta, salió el 24.

Balmes, en ésta, saldrá hoy para Barcelona.

Valbanera, en Barcelona.

Cádiz, salió el 23 de Barcelona para ésta.

DE LOS TRANSPORTES MARITIMOS

Pampa, en Marsella.

DE LA SUD ATLANTIQUE

Sequana, en ésta, saldrá hoy para Burdeos.

Samara, de Burdeos para ésta, salió el 19.

Garonna en Burdeos.

Liger, de ésta para Burdeos, salió el 12.

Amiral Latouche Treville, salió el 3 para Burdeos.

Amiral Nielly, en Burdeos.

Italie, de ésta para Marsella, salió el 20.

DEL LLOYD SABAUDO

Tomaso di Savoia, saldrá mañana para Génova.

P. di Udine, en Génova.

DE LA TRASATLANTICA ESPAÑOLA

León XIII, de Bilbao para ésta, salió el 14, esperado hoy, saldrá el 13.

P. de Satrustegui, de ésta para Bilbao salió el 15.

Reina Victoria Eugenia, de Barcelona para ésta, salió el 4.

Infanta Isabel de Borbón, de ésta para Barcelona salió el 2.

TRANSATLANTICA ITALIANA

Garibaldi, de Génova para ésta, salió el 22.

Cavour, en Génova, salida suspendida hasta nuevo aviso.

DEL LLOYD ITALIANO

Indiana, en ésta, saldrá el 12.

Cordova, en Génova, requisado por el Gobierno Italiano.

Luisiana, salió el 4 para Génova.

Ravenna, de ésta para Génova salió el 7.

DE LA VELOCE

Savoia, en Génova.

Toscana, salió el 4 para Génova.

DEL LLOYD REAL HOLANDES

Frisia, de Amsterdam, salió el 3 para ésta.

Gelria, en Amsterdam.

Hollandia, en Amsterdam, salió el 0 para ésta, el 7 de Santos, esperado mañana.

Zeelandia, de ésta para Amsterdam, salió el 16.

DE LAMPORT Y HOLT

Byron, en Nueva York.

Vasari, en Nueva York.

Vauban, de Nueva York para ésta, salió el 6.

Vestris, salió el 4 de La Plata para Nueva York.

Verdi, en Nueva York.

Voltaire en Nueva York.

ENTRADAS Y SALIDAS DE BUQUES DE ULTRAMAR HABIDAS EN EL PUERTO DE LA CAPITAL, DESDE LAS 8 A. M. DE AYER HASTA LAS 8 A. M. DE HOY:

Noruego Roald Jarl, de La Plata, en el dique 1 a cargar.

Argentino El Zárate, de Zárate, en la dársena norte con carnes.

Barca británica Reufield, de Rada, en el dique 3 a cargar.

Británico El Paraguayo, para La Plata a cargar.

Norteamericano Clare, para Filadelfia con carga.

Brasileño Borhorema, para B. Blanca en lastre.

MOVIMIENTO HABIDO EN EL PUERTO DE LA CAPITAL EN EL DIA DE AYER:

Descargaron en dársenas y diques, 17 vapores; Riachuelo, 11 vapores.

Cargaron en dársenas y diques, 12 vapores; Riachuelo, 9 vapores.

GIROS OTORGADOS HOY

León XIII, dique 4, sec. 2.a a descargar, 8 días.

Area, dique 4, sec. 7.a a descargar, 18 días.

St. Andretz (lancha) "Bon", dique 4, plazoleta Este, a descargar, por vagones 1 día.

Allacuarh, dique 4, sec. 1.a a descargar, 3 días.

T. di Savoia, dársena norte, sec. 6.a a cargar, 4 días.

Tennyson, dársena norte, sec. 5.a a cargar, 3 días.

Doña Luisa R., Boca, sección removido, a cargar, 3 días.

Río Quequen, Boca, sec. removido, a cargar, 2 días.

Hilarius, dique 1, lado Este, en turno, a cargar, 5 días.

La Perouse, dock sur, a cargar, 10 días.

Luquesne, dock sur, a cargar, 10 días.

Curupayti, Boca, sec. removido a cargar, 3 días.

María Juana, Boca, sec. removido, a cargar, 3 días.

Linda Sarita, Boca, sec. removido a cargar, 3 días.

Domingo, Boca, sec. removido a cargar, 3 días.

Vic, dock sur, a descargar lastre, 15 días.

VAPORES CON CORRESPONDENCIA A SALIR

Día 10: Sequana, llevará correspondencia para Brasil, Dakar y Europa, a las 8 a. m. sin alcance.

Día 10: Balmes, llevará correspondencia para Brasil, Canarias y Europa, a las 8 a. m. con alcance hasta las 7 p. m.

Día 11: Tomaso di Savoia, llevará correspondencia para Brasil, Senegal, Francia, Bélgica, Gran Bretaña, Suiza, Egipto e Italia, a las 10 a. m. con alcance hasta las 7 p. m.

Día 12: El Paraguayo, llevará correspondencia para Gran Bretaña, a las 8 a. m. sin alcance.

Día 13: León XIII, llevará correspondencia para Brasil, Canarias, España, y Portugal, a las 2 p. m. con alcance hasta las 7 p. m.

Día 13: Hollandia, llevará correspondencia para Brasil, Suiza, Grecia, Egipto Italia Francia, Bélgica, Gran Bretaña Portugal, España, Rusia, Dinamarca, Suecia, Noruega y Holanda, a las 2 p. m. sin alcance.

EDICTOS JUDICIALES

El señor juez de primera instancia en lo civil de la Capital de la República, doctor don Roberto Bunge, ha dispuesto se cite, llame y emplace por el término de treinta días, contados desde la primera publicación del presente, a todos los que se consideren con derecho a los bienes dejados por doña AGARUPITA o ACHIROPITA ALBANO de MINGRONE, ya sean como herederos o acreedores, para que dentro de dicho término comparezcan a deducir sus acciones en forma, por ante su juzgado y secretaría del que suscribe, bajo apercibimiento de lo que hubiere lugar por derecho.

Buenos Aires, noviembre 29 de 1916. — Manuel A. Marini, secretario.

2|515 v. Enero 27.

Por disposición del señor juez federal en lo civil y comercial de la Capital de la República, doctor Manuel E. de Anchorena, se hace saber por el término de quince días, a contar de la primera publicación del presente, a los señores JOSE y BERNARDO GARAY, o quiénes representen sus derechos, y a todos los que se crean con derecho, que por ante la secretaría a cargo del que suscribe, se ha presentado el Ferro Carril Sud, por intermedio de su apoderado, solicitando se le extienda un segundo testimonio de las escrituras otorgadas ante el escribano nacional de Marina, don Pío D. Rotondaro, en 31 de enero y 12 de Febrero de 1900, en las que consta la traslación de dominio a favor del citado Ferrocarril de las lanchas "Sarandí", "Tbicui-Mini" e "Isla Yapeyú".

Buenos Aires, diciembre 23 de 1916. — David M. Arias, secretario. 2|557 v. E. 17.

El señor juez de primera instancia en lo civil de la Capital de la República, doctor don Adolfo Casabal, ha dispuesto se cite, llame y emplace por el término de treinta días, contados desde la primera publicación del presente, a todos los que se consideren con derecho a los bienes dejados por don JUAN DINI, ya sean como herederos o acreedores, para que dentro de dicho término comparezcan a deducir sus acciones en forma, por ante su juzgado y secretaría del que suscribe, bajo apercibimiento de lo que hubiere lugar por derecho.

Buenos Aires, diciembre 30 de 1916. — Enrique A. Peña, secretario.

2|567 v. Feb. 2.

El señor juez de primera instancia en lo civil de la Capital de la República, doctor don Adolfo Casabal, ha dispuesto se cite, llame y emplace por el término de treinta días, contados desde la primera publicación del presente, a todos los que se consideren con derecho a los bienes dejados por don JUAN AGUSTIN GARCIA, ya sean como herederos o acreedores, para que dentro de dicho término comparezcan a deducir sus acciones en forma, por ante su juzgado y secretaría del que suscribe, bajo apercibimiento de lo que hubiere lugar por derecho.

Buenos Aires, octubre 30 de 1916. — Rafael Caputo, secretario. 2|577 v. Feb. 3.

El señor juez de primera instancia en lo civil de la Capital de la República, doctor don Adolfo Casabal, ha dispuesto se cite, llame y emplace por el término de treinta días, contados desde la primera publicación del presente, a todos los que se consideren con derecho a los bienes dejados por doña MARIA CAPURRO de AVVICO, ya sean como herederos o acreedores, para que dentro de dicho término comparezcan a deducir sus acciones en forma, por ante su juzgado y secretaría del que suscribe, bajo apercibimiento de lo que hubiere lugar por derecho.

Buenos Aires, diciembre 30 de 1916. — Enrique Aranda, secretario. 2|576 v. Feb. 3.

CASA IRIBARNE

COCHERÍA

CALLAO 416

Carruajes — Automóviles — Servicio fúnebre

TELÉFONOS { Unión Telefónica 620 Libertad. " " 994 " Cooperativa Telefónica 51 Central.

La casa no tiene sucursal

Cochería Tacuarí

Sucesores de

IRIBARNE y Cía.

Casa central: TACUARI 344

TELEFONOS: U. Telef. 446 y 1513

Libertad—Coop. 652 Central

NO CONFUNDIR

AVISOS FUNEBRES

SEPELIOS

✝ ADELA SERPA DE PUEBLA. — (q. e. p. d.) — Falleció el 9 de enero de 1917, confortada con los auxilios de la santa religión y la bendición papal. — Su esposo Eliseo N. Puebla (ausente); sus hijos Domingo y Mario (ausentes) y Alberto (presente); sus hermanas Aurelia Serpa de Jones, Mercedes, José B., Salvador y Rosario; su hermana política Etelvina Arena de Serpa; sobrinos, primos y demás deudos invitan a sus relaciones a acompañar los restos de la extinta al cementerio del Oeste, hoy miércoles 10 a las 4 p. m. El duelo se despedirá por tarjeta. Casa mortuoria, Lima 818 (1er. piso). Nota: Carruajes en la casa Iribarne, Callao 416. 2|607 v. En. 10.

✝ JUAN ONETO. — (q. e. p. d.) — Falleció el 10 de enero de 1917, confortado con los auxilios de la santa religión. Regina Gaona de Oneto, esposa; su hijito Juan Martín; Jacinta Pisano de Oneto, madre (ausente); Juan Bautista Gaona y Regina Corti de Gaona, padres políticos (ausentes); Arminda Oneto de del Campo, Teresa Oneto de Nicola, hermanas (ausentes); hermanos políticos, tíos, sobrinos, primos y demás deudos, invitan a sus relaciones quieran acompañar sus restos al cementerio del Norte, mañana jueves 11 del corriente a las 10 a. m. En la iglesia del Pilar se oficiará una misa de cuerpo presente a las 10 y 30 a. m. El duelo se despedirá por tarjeta. Se ruega no enviar coronas. Casa mortuoria, Uruguay 1154. Nota: Carruajes en la casa Mirás Hnos. y Cía.

2|609 v. En. 10.

✝ JUAN ONETO. — (q. e. p. d.) — Falleció el 10 de enero de 1917. — La sociedad Piccardo y Cía. Ltda., invita a sus relaciones a acompañar los restos de su socio fundador y director al cementerio del Norte, mañana jueves 11 a las 10 a. m. En la iglesia del Pilar se dirá una misa de cuerpo presente a las 10 y 30 a. m. Casa mortuoria, Uruguay 1154. — Nota: Carruajes en la casa Mirás Hnos. y Cía.

MISAS Y FUNERALES

✝ CATALINA GASTAMBIDE DE GOÑI. — (q. e. p. d.) — Falleció el 9 de enero de 1915. — Sus hijos Mariana Goñi de García, Gregorio, Cipriana y Lorenzo Goñi; sus hijos políticos José J. García, Filomena S. de Goñi y Josefa A. de Goñi; sus nietos, sobrinos y demás deudos invitan a rogar a Dios por el eterno descanso de su alma en las misas que se celebrarán en la iglesia de San Miguel Arcángel, el lunes 15 del corriente, de 8 a 10. La familia asistirá a la última. Favor que agradecerán.

✝ MARIA CELESTINA RICHARD LAVALLE DE MUÑIZ. — (q. e. p. d.) — Falleció el 13 de enero de 1916. — Su esposo Eduardo J. Muñiz, sus hijos Eduardo, Isabel, Ramón María, Celestina y Guillermo, sus padres Arturo Richard y Rosa Lavalle de Richard, sus hermanos, su señora madre política y demás deudos harán celebrar misas de cabo de año, por el eterno descanso de su alma, en la iglesia de San Nicolás de Bari, el sábado 13 de enero, de 9 a 11 a. m. La familia asistirá a la última misa.

✝ ANA MARIA CAGNONI. — (q. e. p. d.) — Falleció el 31 de diciembre de 1916, confortada con los auxilios de la santa religión y la bendición papal. — Sus padres Juan M. Cagnoni y María R. de Cagnoni, sus hermanos María Elena, Emilia C. de Casbas, Julia Amelia y Juan José; su hermano político Ezequiel Casbas; su abuela, tíos, primos y demás familia invitan a sus relaciones a asistir a las misas que se dirán en la iglesia de las Catalinas, San Martín y Viamonte, hoy miércoles 10 de enero, a las 10.30 a. m. Favor que agradecerán eternamente.

ESPECTACULOS

TEATROS

VICTORIA. — El indiano — El país de las hadas — Los niños llorones.

SAN MARTIN — El orgullo de Albacete — (Estreno) El amigo del alma — Los perros de presa.

NUEVO. — Faust.

BUENOS AIRES. — Ya llegó el dulce de leche — Concurso de belleza — El último gaucho.

AVENIDA. — El terrible Pérez — El país de las hadas — La tierra de los claveles.

COMEDIA. — La leyenda rota — (Estreno) Pólvora en salvas — La estrella de España.

NACIONAL. — ¡Que le vachaché!...— El más valiente — La ilusión de don Genaro — Recreo y cancha de bochas.

MAYO. — La Cuyanita, La Sevillanita, La Marquesita, Nerina Valver, La Sevillanita, La Imperialito, La Sitalá, Petit Pallos, La Marquesita, Angeles de Granada.

MARCONI. —La consigna es de roncar!! — El nuevo fígaro — El dorado.

MODERNO. — Mañana, debut: Garras— Aves caseras — La perra vida — La muerte de un vivo.

VARIEDADES. — El puñao de rosas — La balsa de aceite — La niña de los besos.

OLIMPO. — Salomón el charlatán.

TEATRO DE VERANO (Calle San Juan y Entre Ríos). — Compañía cómico-dramática nacional. Podestá Hermanos. — Los distraídos — Santos Vega.

VARIEDADES Y CIRCOS

CASINO (Maipú 368). — Compañía de variedades y atracciones. — Todos los días grandes debuts y variados programas con interesantes números de variedades. — Entrada general, 1 $.

ROYAL THEATRE (Corrientes 835). — El templo de Talía — Cuadros del Royal— La mujer de Pérez.

FRONTON BUENOS AIRES (Córdoba 1130 — Mañana jueves, día de moda, a las 9.15 p. m., dos partidos de pelota a cesta a combinarse.

REAL DE SAN CARLOS. — Viaje especial por el vapor "Luna", el sábado 13, a las 6 y 30 p. m. Regreso a la 1 y 30 a. m., pudiendo regresar por el vapor "París" el domingo 14 a las 8 y 30 de la noche. Excursión familiar el domingo 14 de enero con el espléndido vapor "París", que sale de la Dársena Sud a las 10 de la mañana. Viaje de ida y vuelta, una comida a bordo, baños de mar, entrada gratis al Teatro y a los salones de Caballitos y juegos diversos con tranvía gratis por solo siete pesos moneda nacional argentina. Regreso a las 7 y 30 p. m.

LUNA PARK (Corrientes 1066). — Gran parque de diversiones al aire libre. Atracciones y novedades desconocidas. Abierto todos los días de 2 1|2 a 12.30. p. m. Jueves días de moda. Entrada a matinée: mayores 0.30; menores 0.20. De noche: mayores 0.50 menores 0.30 con dos vales gratuitos para las múltiples diversiones. Próximamente inauguración.

PANORAMAS ARTISTICOS DE LA GUERRA europea, bajo el patrocinio del Comité patriótico francés. Exposición permanente, abierto todos los días, desde las 10 a. m. — Entrada, 0.50 $. — Avenida de Mayo 1158.

SKATING RINK LAS ROSAS (Avenida Alvear y Bustamante). — Patinaje sobre ruedas. Tres secciones diarias: Mañana, de 9 a 12, tarde de 3 a 5.30 y noche de 9 a 12. Días de moda: domingos y feriados de tarde, y martes y viernes de noche. Lecciones gratis. Grandes concursos. — Entrada 0.50 $.

EXCURSIONES. — Viajes de recreo a las islas del Delta, con el vapor Rivadavia, exclusivamente para excursiones.

PALAIS DE GLACE. — Patinaje sobre hielo. — Paseo de la Recoleta. — Todos los días.

ESMERALDA (Esmeralda 453). — Función todos los días, tarde y noche: Variado programa. Orquesta dirigida por el maestro E. Manfredi.

SKATING RINK L'AIGLON (Florida 148) — Patinaje sobre ruedas. — Tres secciones diarias.

PARQUE JAPONES (Callao y Paseo de Julio). — Temporada de verano. Abierto todos los días de 2 de la tarde a 12 1|2 de la noche. Fuegos artificiales, bandas de música y 100 diversiones variadas al aire libre. Sensacional exhibición de 2 interesantes fenómenos: "La mujer oso" y "La media mujer". De gran éxito "Disco de la Risa" atracción de continua hilaridad. Todos los días debuts en el Teatro Romano. — Entrada todos los días de tarde $ 0.50 con un vale gratuito para el Teatro, menores de 10 años, $ 0.30 con teatro gratis. Entrada todos los días de noche, $ 1 con 2 vales gratuitos, uno para el Teatro y una diversión. Menores de 10 años, $ 0.30 con teatro gratis.

PANORAMA DE LA BATALLA DE SALTA (Carlos Pellegrini y Corrientes). — Interesante vista panorámica que reproduce el histórico episodio de la Batalla de Salta, ejecutándose durante la exhibición el grandioso poema, sinfónico original del maestro Pavanelli. — Espectáculos por secciones desde las 10 a 12 m., de 2 a 6 y de 8 a 11 p. m., Entrada general, $ 0.50. Niños y militares, $ 0.25.

PISCINA LAS ROSAS (Avenida Alvear y Bustamante). — Abierto todos los días de 8 a 11 a. m. y de 3 a 9 p. m. — Espléndida y grandiosa piscina. Capacidad de 2.000.000 de litros de agua. Renovación de 200.000 litros de agua por hora. Water chute, trampolín y demás aparatos de natación. Baños y ropa 1 $. Abonos de 12 baños, con ropa, 10 $.

Tranvías que conducen a la Piscina: 35, 36, 38, 63. Con combinación, 10, 11, 15, 56, 58, 59.

CINEMATOGRAFOS

EMPIRE THEATRE (Corrientes y Maipú) Tarde y noche: Civilización. — Plateas, tarde y noche: 1 $.

PALACE THEATRE (Corrientes 757). — La conversión de Frosy. Roney agente de policía. Actualidades europeas. El novio de Liliana.

SELECT (Suipacha 482). — Hoy función tarde y noche: Medusa velada, ¿Quién es el culpable?, primer episodio.

SPLENDID THEATRE (Santa Fe 1848)— La patria ante todo. El amor es infalible. Problemas del corazón.

ELECTRIC PALACE (Lavalle 536). — La pequeña sombra. Actualidades de la guerra.

LAVALLE (Lavalle 921). — Hoy función tarde y noche: La ciudad de la tentación.

PETIT PALACE (Libertad 976). — Hoy: Variado programa con estrenos.

SMART PALACE (Corrientes 1251|1263)— Exito del melodista italiano Sr. F. Orlandini, debut del dúo Iris o Maggi.

BOLIVAR (Bolívar 1032). — Hoy función tarde y noche: Variado programa.

REAL CINE (Esmeralda 425|429). —Hoy: Bárbara Frietchie, El hombre más bueno.

GENERAL BELGRANO (Cabildo 2165)— Variado programa con estrenos.

CINEMATOGRAFO CALLAO (Callao 27)— El corazón del alpino, drama de la guerra entre Italia y Austria.

CINE TUCUMAN (Tucumán 826). —Hoy: Variado programa con estrenos.

BIOGRAFO NUEVO (Cangallo 1040). — Variado programa con estrenos.

SELECT BUEN ORDEN (Bernardo de Irigoyen 1521). — Todos los días grandes estrenos. Espectáculos por secciones. Selecta orquesta. Función tarde y noche.

THE AMERICAN PALACE (Córdoba y Callao). — Variado programa con estrenos.

BIOGRAFO CENTRO SUD (Belgrano 1813) Variado programa con estrenos.

MAJESTIC THEATRE (Lavalle 889). — Variado programa con estrenos.

GRAN CINE RADIUM N.o 3 (Rivadavia 2970). — Variado programa con estrenos.

BIJOU SALON (Pueyrredón 905). — Hoy: Variado programa con estrenos.

DON JUAN DE GARAY Garay 2467).— Variado programa con estrenos.

CRYSTAL PALACE (Corrientes 1550). — Variado programa con estrenos.

CINE OPERA (Corrientes 846). — Hoy: Variado programa con estrenos.

DE LAS FAMILIAS (Cabildo y F. Lacroze) Variado programa con estrenos.

MUNDIAL PALACE (Belgrano 1280).— Variado programa con estrenos.

VELEZ SARSFIELD (Rivadavia 3842).— Variado programa con estrenos.

GRAN SALON ALMAGRO Rivadavia 1280 Variado programa con estrenos.

CINE NUEVO (Cangallo y C. Pellegrini)— Variado programa con estrenos.

CINE GENERAL URQUIZA (Guanacache 5354). — Variado programa con estrenos.

CINE MODERNO (Corrientes 930). — Variado programa con estrenos.

CINE PARK (Santa Fe y Thames). — Variado programa con estrenos.

MIGNON PALACE (Juramento 2443) — Variado programa con estrenos.

CINE OPERA (Corrientes 848). — Hoy: Variado programa con estrenos.

CINE COVEN GARDEN (Santa Fe 2311)— Variado programa con estrenos.

TEATRO "9 DE JULIO" Bauness 2523. (Villa Urquiza). — Biógrafo y atracciones.

IMPERIAL (Cangallo 771). — Hoy, función tarde y noche: Variado programa.

TEATRO CINE PARIS. — Hoy: Variado programa con estrenos

LICITACIONES

Congreso Nacional

Senado de la Nación

LICITACION

PARA EL

"DIARIO DE SESIONES"

Se llama a propuestas para la publicación diaria de las sesiones, Ordenes del Día, "Diario de Sesiones", comprendida la encuadernación a la rústica del libro respectivo, del próximo período parlamentario de 1917. Las bases y pliego de condiciones pueden consultarse en el cuerpo de taquígrafos del Senado, todos los días hábiles de 2 a 5 p. m.

Las propuestas deberán presentarse cerradas, y serán abiertas el día 5 de febrero, a las 3 p. m., en la secretaría del Senado.

La Presidencia se reserva el derecho de aceptar o rechazar las propuestas que lleguen a presentarse.

Los Secretarios.

Buenos Aires, enero 5 de 1917.

1|588-v-feb. 5.

Intendencia Municipal de la Capital

CEMENTERIO DEL OESTE

Habiendo vencido el término del arrendamiento de los nichos para restos del número 3001 al 4000 del cementerio del Oeste, se hace saber a las personas que tengan allí depositados, que si en el plazo de treinta días, a contar desde la fecha de la presente publicación no se presentaran a practicar su renovación, se procederá a exhumar los cadáveres y colocarlos en el osario general. — Buenos Aires, enero 10 de 1917. — El secretario.

2|604 v f S

Ministerio de Obras Públicas

DIRECCION GENERAL DE OBRAS HIDRAULICAS

Llámase a licitación pública hasta el día 6 de febrero de 1917, a las 3 p. m., para la provisión de artículos navales en general, carbón de coke y fragua, lubrificantes, metales, madera extranjera y del país, tornillos, remaches y clavos, pinturas, útiles de escritorio, herramientas y accesorios para caldera, lonas, material de limpeza, alumbrado, cueros correas, material eléctrico y aceros varios. Las planillas y demás documentos pertinentes pueden ser solicitados por los interesados en la inspección general de máquinas y materiales, casa de gobierno, tercer piso, todos los días hábiles de 1 a 5 de la tarde.—Buenos Aires, enero 6 de 1917. 2|579v6F.

Ministerio de Agricultura de la Nación

DIRECCION GENERAL DE INMIGRACION

Llámase nuevamente a licitación pública por el término de quince días, desde la fecha, para la provisión de carbón de piedra y de coke, durante el año 1917, con destino al Hotel de Inmigrantes de la capital. Las propuestas, que serán abiertas en el despacho de la dirección general de inmigración, el día 15 de enero próximo a las 3.15 p. m., en presencia del escribano general de gobierno y una comisión compuesta por el subsecretario del ministerio de Agricultura, el director general de inmigración y un contador fiscal de la contaduría general de la nación, deberán presentarse de conformidad con el pliego de condiciones que está a disposición de los interesados en la secretaría de la dirección general (dársena norte), todos los días hábiles de 1 a 4 p. m. — Buenos Aires, diciembre 28 de 1916. — Arsenio E. Córdoba, subdirector general de inmigración. 2|518v14E.

Ministerio de Agricultura de la Nación

DIRECCION GENERAL DE INMIGRACION

Llámase nuevamente a licitación pública por el término de quince días, desde la fecha, para la provisión de carbón de piedra y de coke, durante el año 1917, con destino al Hotel de Inmigrantes de la capital. Las propuestas, que serán abiertas en el despacho de la dirección general de inmigración, el día 15 de enero próximo a las 3.15 p. m., en presencia del escribano general de gobierno y una comisión compuesta por el subsecretario del ministerio de Agricultura, el director general de inmigración y un contador fiscal de la contaduría general de la nación, deberán presentarse de conformidad con el pliego de condiciones que está a disposición de los interesados en la secretaría de la dirección general (dársena norte), todos los días hábiles de 1 a 4 p. m. — Buenos Aires, diciembre 28 de 1916. — Arsenio Córdoba, subdirector general de inmigración.

2|517v14E.

Administración de los Ferrocarriles del Estado

CALLE PERU 672

LICITACION PARA PROVISION DE ACEITES

Llámase a licitación para el día 30 de enero de 1917 a las 3 p. m., para la provisión de aceites lubrificantes para vagones, coches y locomotoras en servicio de los ferrocarriles del Estado, por el período de un año, de acuerdo al pliego de condiciones, especificación y lista de precios que podrán ser retirados de la administración de dichos ferrocarriles (Superintendencia general de almacenes), todos los días hábiles de 2 a 3 p. m., a excepción de los días sábados que se entregarán de 9 a. m. a 12 m.—La administración. 2|488v30E.

Ministerio del Interior

DIRECCION GENERAL DE CORREOS Y TELEGRAFOS

Llámase a licitación pública por el término de treinta días para la provisión de diez mil (10.000) libretas de 100 fórmulas cada una, para giros postales internos. Por el detalle y pliego de condiciones, ocurrir todos los días hábiles de 11 a. m. a 6 de la tarde y los sábados de 9 a. m. a 12 m., a la dirección administrativa de Correos y Telégrafos, Corrientes núm. 416 (2.o piso), en cuyo local se recibirán y abrirán las propuestas el 23 de enero del año entrante a las 2 de la tarde.

Buenos Aires, 23 de diciembre de 1916

M. J. Carlés, jefe de la Dirección Administrativa de Correos y Telégrafos. 2|490 v 23 En

Consejo Nacional de Educación

Instrucción primaria obligatoria y matriculación de los niños de 6 a 14 años de edad. A los padres de familia, tutores o encargados.

La matrícula escolar es obligatoria para todos los niños de 6 a 14 años de edad, del municipio de la capital, colonias y territorios nacionales; y los padres, tutores o encargados que no inscriban a los niños que tengan bajo su dependencia, incurren en multa de pesos cinco a cien moneda nacional. (Art. 44 inciso 3 de la Ley número 1420).

Con el objeto indicado, la matriculación e inscripción de alumnos se efectuará desde el 1.o de enero en los consejos escolares, y en los locales de las escuelas a que concurrirán los niños en la forma y fechas indicadas en los carteles que el Consejo Nacional de Educación fija en los frentes de las escuelas y en los parajes visibles de la capital.

Para mayores datos e informes, dirigirse a la Oficina de Obligación Escolar del Consejo Nacional de Educación, calle Rodríguez Peña número 953, de 12 a 6 p. m. — El secretario.

2|535 v. marzo 1.o

Obras Sanitarias de la Nación

Se hace saber a los interesados en concurrir a la licitación para la provisión de válvulas de dos enchufes y doble disco de varios diámetros y de las piezas accesorias correspondientes, que siendo feriado el día 20 de febrero de 1917 fijado para la apertura de las propuestas, se procederá a abrir las que se presenten, el día 23 de febrero de 1917, a las 3 p. m., en el Directorio de las Obras Sanitarias de la Nación y en presencia de los interesados que concurran al acto.

Buenos Aires, enero 3 de 1917.

José I. Goñi,

Secretario.

2|572 v. en. 13

Obras Sanitarias de la Nación

LICITACION

Se llama a licitación para la construcción de (250) doscientas cincuenta obras sanitarias domiciliarias en casas ubicadas en la ciudad de Santiago del Estero cuya construcción han solicitado los respectivos propietarios, de acuerdo con el pliego de condiciones que los interesados pueden consultar en la Sección Técnica, calle Charcas 1840 y en el Juzgado Federal de la ciudad de Santiago del Estero. Las propuestas se presentarán en la Secretaría del Directorio, calle Charcas 1840, a las 3 p. m. del día 12 de febrero de 1917 o en el juzgado Federal de la ciudad de Santiago del Estero hasta el día 5 del mismo mes y año.

Cada licitante presentará dos propuestas en los formularios impresos que se entregará, ofreciendo en una ejecutar las obras con determinado tanto por ciento de rebaja o de aumento sobre el importe del presupuesto oficial, pagadero al contado en dinero efectivo, y en la otra, ofreciendo ejecutar las obras con determinado tanto por ciento de rebaja o de aumento sobre el importe del presupuesto oficial pagadero en efectivo en sesenta mensualidades. Acompañará un sello de cinco pesos moneda nacional por la primera foja y de un peso por cada una de las siguientes, y un certificado de depósito hecho en dinero efectivo en el Banco de la Nación Argentina o en la sucursal del mismo en Santiago del Estero, a la orden del señor presidente del directorio de las obras sanitarias de la nación por una suma que represente el (1 o|o) uno por ciento del importe del presupuesto oficial.

La apertura de las propuestas tendrá lugar en la ciudad de Buenos Aires el día 12 de febrero de 1917 a las 3 p. m. en el directorio de las obras sanitarias de la nación en presencia de los interesados que concurran al acto.

Buenos Aires, 30 diciembre de 1916. — José I. Goñi, secretario.

2|548-v-en.10

Ministerio de Hacienda

DIRECCION GENERAL DE LOS PUERTOS DE BUENOS AIRES Y LA PLATA.

Llámase por el término de (30) treinta días a la licitación pública que se realizará el martes 30 de enero de 1917, a las 3 p. m., en el local de la Dirección General de los Puertos de Buenos Aires y La Plata, (calle Belgrano y Avenida Oeste), para la provisión de los títulos, libros impresos, artículos, materiales y combustibles con destino a la repartición durante el año 1917, de acuerdo con el siguiente pliego de condiciones: *Pliego de condiciones para la provición de útiles, impresos, libros y materiales para la Dirección General de los Puertos de Buenos Aires y La Plata para el año de* 1917.

Art. 1.o Esta licitación se compone de (11) once grupos, y quién lo solicite recibirá bajo constancia el ejemplar sobre el cual desee cotizar precios y otro del pliego de condiciones que sirve de base a la misma.

Art. 2.o Las propuestas deberán venir consignadas en el grupo respectivo, entregado a cada casa a que se refiere el artículo anterior en la columna denominada "Precio Unitario" y no se tomará en cuenta aquéllas que le fueran redactadas en las fórmulas usuales: sin que este hecho dé lugar a reclamo o indemnización alguna por parte de la firma licitante. Queda sobreentendido que cada una de las hojas que componga el o los grupos presupuestados por una casa, deberán ser firmadas y selladas por la misma, no admitiéndose errores o raspaduras en los precios salvo que éstos fueran debidamente subsanados al final de la hoja respectiva.

Art. 3.o Las propuestas deberán ser hechas por los artículos especificados en cada uno de los grupos de referencia y éstos serán recibidos siempre que sean de la calidad pedida e iguales a las muestras que servirán de tipo a la casa proveedora, quien solo procederá a la entrega respectiva cuando la muestra tenga estipulado el conforme del jefe de la sección correspondiente. A este efecto cada una de las casas se fijará cual sección es la que pide el artículo para luego dirigirse a ella en demanda de la muestra, indicaciones del artículo pedido.

Art. 4.o Todos los útiles impresos, libros y materiales serán entregados en el Depósito de Materiales por la casa proveedora y por su cuenta.

Art. 5.o La entrega de los libros, impresos y útiles deberá encontrarse totalmente terminado dentro de los treinta (30) días desde la fecha en que se notifique a la casa proveedora la adjudicación de los mismos. En cuanto a los materiales en general, serán entregados a medida que lo requieran las necesidades del servicio y a contar desde el octavo día en que sea notificada la provisión de los mismos a la casa respectiva. En estas mismas condiciones se proveerán los combustibles con la salvedad de que este suministro deberá sujetarse a las bases del pliego de condiciones especial que cada interesado deberá solicitar en la Sección Conservación.

Art. 6.o Queda claramente determinado que dentro de las cantidades totales de los artículos de esta licitación, la Dirección General requerirá a las casas adjudicatarias sola y exclusivamente todos aquéllos útiles, impresos, libros, materiales y combustibles que necesite para atender los distintos servicios dentro de la cantidad pedida de cada uno de los mismos, y sobre la base de la cotización unitaria que se haya hecho sobre cada uno de ellos; lo que vale decir, que la repartición se reserva el derecho de no solicitar a la casa respectiva la provisión de calquiera de esos artículos que, adjudicados no sean necesarios para los servicios, o que solamente en parte sea menester proveer; sin que este hecho dé lugar a reclamo ni indemnización alguna por parte de la firma licitante.

Art. 7.o Si cualquier material no reune las condiciones estipuladas, será rechazado y el proveedor lo retirará en el día, sin tener derecho a reclamo o indemnización alguna, debiendo reponerlo dentro del plazo único de ocho (8) días de la fecha de su reclamo.

Art. 8.o Tanto para el caso a que se refiere el artículo anterior cuanto para el que se menciona en la parte primera del art. 5.o, y si el proveedor no diera cumplimiento a la entrega en los plazos determinados en los mismos, la Dirección General adquirirá en plaza todos los artículos que faltasen por cuenta del mismo, y la diferencia que pudiera resultar entre los precios de esta adquisición y los del contrato, se le cargará en cuenta a fin de descargarle sus facturas, sin perjuicio de las responsabilidades en que pudieran incurrir. Igual temperamento y bajo éstas mismas condiciones, se procederá en el caso de que un nuevo artículo rechazado fuese otra vez presentado en forma que no reuna los requisitos respectivos.

Art. 9.o Contra las entregas de los artículos, el proveedor deberá munirse en el Depósito de Materiales de un recibo sellado y firmado como constancia, de las mismas, los que, en vez de haberse terminado la entrega de todos los materiales, deberá acompañarlos a la factura correspondiente para efectuar la liquidación el pago de las mismas por la vía que corresponda.

Art. 10. Las propuestas podrán ser por todos o por parte de los 11 grupos licitados y la Dirección General se reserva el derecho de aceptar de cada propuesta los artículos que estime más convenientes, ya sean en cantidades, precio y condiciones, así como también la facultad de la aceptación o el rechazo de todas las ofertas presentadas sin que este hecho pueda dar lugar a que los proponentes formulen derecho o reclamo alguno.

Art. 11. Las propuestas deberán ser hechas de acuerdo con lo establecido en el art. 2.o y no se tomarán en cuenta aquéllas que se aparten de los requisitos en ese artículo.

Art. 12. Las propuestas, formuladas en la forma indicada en el artículo 2.o, deberán presentarse bajo sobre cerrado en la Dirección General de los Puertos de Buenos Aires y La Plata y dirigidas al Señor Director General antes del día a las p. m. A la primera foja de ella, le corresponde un papel sellado de (5) cinco pesos moneda legal y a cada una de las siguientes un papel sellado de un (1) pesos moneda legal.

Art. 13. Las propuestas, que serán abiertas el día 30 de enero de 1917, a las 3 p. m., en presencia del señor Escribano General del Gobierno de la Nación, deberán ser acompañadas de un certificado de depósito hecho en el Banco de la Nación Argentina, "Cuenta Garantía de Licitación", a la orden del Señor Director General en dinero efectivo o en títulos nacionales, por un valor equivalente al tres (3) por ciento de su importe, el que será elevado hasta el cinco (5) por ciento del valor adjudicado como garantía del fiel cumplimiento del contrato.

Buenos Aires, Diciembre 30 de 1916.

2|544 v. En. 29.

REMATES

Casares Hnos. y Diehl

SUCURSALES Y REMATES ESPECIALES PERIODICOS DE HACIENDAS EN CHARLONE, F. C. P., BAHIA BLANCA, F. C. SUR, AZUL, F. C. SUR, LOS TOLDOS, F. C. OESTE.

5.800 VACUNOS DURHAM Y 2.100 lanares en Rufino, F. C. P.

Haciendas de muy buena clase y estado, incluso novillos de 1 a 3 años, vacas y vaquillonas y lanar Lincoln y Caras Negras, en nuestro primer remate especial de haciendas generales en nuestras instalaciones en Rufino, Ferrocarril al Pacífico y de acuerdo con el siguiente detalle:

1.300 novillos Durham de 3 años, muy buena clase y estado.
100 novillos Durham de 3 años, gordos.
100 novillos Durham de 3 años, gordos, una marca.
125 novillos de 3 años, buena clase y estado, una marca.
52 novillos de 3 años, gordos.
350 novillos Durham de 2 1|2 años, una marca, muy buena clase, mochos.
150 novillos Durham de 2 1|2 años, buena clase.
100 novillos Durham de 2 y 2 1|2 años, gordos.
200 novillos Durham de 2 años, gordos.
150 novillos mestizos Durham de 3 años, carne gorda.
200 novillos Durham y Hereford de 2 años, buena clase y estado.
400 novillos Durham de 1 año, especiales, una marca.
450 novillos Durham de 1 y 1|2 años, especiales, una marca.
300 vacas al corte, buena clase y estado, una marca.
180 novillos Durham de 1 año, especiales, una marca.
150 vacas Durham gordas especiales.
100 vacas Durham secas.
265 novillos de 1 1|2 años, buena clase y estado, una marca.
180 vaquillonas Hereford, 2 años, especiales, una marca.
820 vaquillonas Durham de 1 año, especiales una marca.
820 vaquillonas Durham de 1 año, especiales, una marca.
250 vaquillonas Durham de 1 año, una marca.
5 bueyes gordos.

Lanar.—

600 ovejas Caras Negras, especiales.
1.500 ovejas Lincoln al corte.

La venta se realizará el **jueves 11** de enero, a la 1 p. m., con las haciendas a la vista y debidamente clasificadas en lotes apropiados.

Trenes.—Los concurrentes de esta capital tienen tren que sale de la estación Retiro, ferrocarril al Pacífico, la víspera a las 8 de la noche; este tren pasa por Mercedes a las 10.35 p. m., por Chacabuco a la 1.5 a. m., por Junín a las 2.25 a. m. por Alberdi a las 4.28 a. m. y llega a Rufino a las 6.30 a. m.

De Villa Mercedes sale tren el miércoles 10 a las 8 p. m., pasa por Justo Daract a las 4 p. m., por Mackenna a las 5.45 p. m., por Laboulaye a las 8.10 p. m. y llega a Rufino a las 9.40 p. m.

De Villa María sale tren la víspera a las 3.40 p. m., pasa por La Laguna a las 4.45 de la tarde, por La Carlota a las 6.40 p. m. y llega a Rufino a las 9.25 p. m.

De Río Cuarto, F. C. C. A., sale tren el miércoles 10, a las 2 p. m., pasa por Mackenna a las 5.10 p. m., debiendo tomar en ésta el tren que sale a las 5.45 p. m. y llega a Rufino a las 9.40 p. m.

De Batavia tienen tren el miércoles 10, víspera del remate a las 9.15 p. m.; este tren pasa por Cañada Verde a las 11.55 de la noche, por Huinca Renancó a las 12.40 de la tarde y llega a Buchardo a las 2.37 de la madrugada, de Buchardo sale a las 2.50 a. m. y llega a Rufino a las 4.50 a. m.

De Venado Tuerto sale tren a la 1.50 de la tarde y llega a Rufino a las 4.2 p. m.

Comisión, 2 o|o al vendedor y 2 o|o al comprador en haciendas generales y 3 o|o de cada parte en yeguarizos y reproductores.

Pedidos de local y otros informes, en nuestra casa, Sarmiento 357, Buenos Aires o a nuestro representante en Rufino, señor José María Blanco. — Casares Hnos. y Diehl. 2|534 v e 10

DELFOR DEL VALLE

SARMIENTO 643

JUDICIAL. — DE LA PROPIEDAD Soler 5002 y Uriarte 1982. Caballeriza, altillo, portón de hierro, 2 habitaciones, servicio, etc. 17m20 sobre Uriarte, 5 metros en la ochava al NE. sobre la calle Soler, 10m55 al N. sobre Soler, 19m25 en el costado O. y 12m30 en el Sur.

Por orden del señor juez de primera instancia en lo civil de la capital de la república doctor Adolfo Casabal, secretaría doctor Peña, en los autos testamentarios de don Julio Alba.

Tasación, $ 15.000 m|n. Base de venta, 2|3 partes, o sean $ 10.000 m|n. Seña 8 o|o.

El *viernes 12 de enero a las 3 p. m.* Datos, Sarmiento 643.—D. Del Valle.
2|527v12E.

JUDICIAL. — DE ISLAS. EN LA primera sección de las islas del Paraná, jurisdicción de Buenos Aires Entre el río Luján y el Paraná de las Palmas. Próximas a la estación de cargas del río Luján F. C. C. A., y de la Maschwitz y a una hora del Tigre.

El *sábado 13 de enero a las 3 p. m.*, en mi escritorio calle Sarmiento 643 y de acuerdo con el siguiente

EDICTO JUDICIAL

Por disposición del señor juez de primera instancia en lo civil de la capital de la república doctor César A. Campos, secretaría del infrascripto, se hace saber que ha sido designado el martillero don Delfor del Valle en el juicio seguido por don Francisco Flicker contra la sucesión de don Juan B. Passalacqua y don Miguel Passalacqua, para que proceda a la venta en su escritorio Sarmiento 643, en la fecha que designe, de los siguientes terrenos de isla ubicados en la sección primera de las islas del Paraná, jurisdicción de la provincia de Buenos Aires, lote 460 del plano oficial sobre el arroyo Guayracá, 23 hectáreas 44 áreas 06 centiáreas. Tasación, $ 8.204.21. Base de venta, $ 5.469.47 m|n. Lote 459: Linda con el anterior, sobre el mismo arroyo Guayracá y con frente al canal Gobernador Arias, 27 hectáreas 54 áreas 80 centiáreas. Tasación, $ 12.396.81. Base de venta, 2|3 partes, $ 8.264.54 m|n., debiendo publicarse edictos por 15 días en LA EPOCA y "Boletín Judicial" y quedando autorizado el martillero citado para exigir del comprador el 8 o|o de seña y el 2 o|o de su comisión.—Buenos Aires, diciembre 27 de 1916. — Augusto Burgos Castelli, secretario. — Por más datos, a Sarmiento 643, D. Del Valle. 2|528v12E.

BANCO HIPOTECARIO NACIONAL

25 DE MAYO 245 — BUENOS AIRES

N.o H.o 17542 SERIE C. H. A. 6 o|o. El Banco Hipotecario Nacional rematará en su local el **MIERCOLES 10 DE ENERO DE 1917, A LAS 2 P. M.**, la casa calle Cuenca número 496, esquina a la de San Eduardo números 3202|6|10, compuesta de salón de negocio con sótano, con entrada por los números 496 Cuenca y San Eduardo números 3202|06; zaguán por el número 3210, vestíbulo con una escalera que conduce al sótano, dos habitaciones, en altos una pieza de servicio y demás dependencias. Terreno mide: 9.52 metros de frente al N. O., por 17.32 metros de fondo, debiendo descontarse 6 metros de ochava.

BASE DE VENTA $ 10.700

El comprador continuará haciendo el servicio de la hipoteca originaria de pesos 10.000 que reconoce la propiedad, reducida hoy a $ 9.492 con 045 milésimos y abonará en dinero el exceso sobre esta suma hasta el precio de compra. Los títulos pueden ser examinados en la oficina del Banco antes del remate. Verificado éste, no habrá lugar a reclamo. Seña 5 por ciento y comisión 1 o|o que serán exigidas en efectivo en el acto del remate, el que se efectúa con sujeción a lo dispuesto en las leyes vigentes números 8172 y 9155. Por informes, ocurrir al Banco Hipotecario Nacional. Aviso iniciado en LA EPOCA el 27 de diciembre de 1916. 2|501 v. 10 Enero.

N.o H.o 11307. SERIE C. H. A., 6 o|o. El Banco Hipotecario Nacional rematará en su local el **VIERNES 19 DE ENERO DE 1917, A LAS 2 P. M.**, la casa calle Tucumán número 729, entre las de Maipú y Esmeralda, compuesta de sala, antesala, comedor, un salón, dos habitaciones, pieza con escalera para los altos, donde existen 4 habitaciones, baño y 2 piezas de servicio y demás dependencias en la parte baja. Terreno mide: 8.66 metros de frente al S. por 60 metros 187 milímetros de fondo al N., o lo más o menos que resulte.

BASE DE VENTA $ 107.000

El comprador continuará haciendo el servicio de la hipoteca originaria de $ 95.000 que reconoce la propiedad, reducida hoy a $ 88.916 con 297 milésimos y abonará en dinero el exceso sobre esta suma hasta el precio de compra. Los títulos pueden ser examinados en la oficina del Banco antes del remate. Verificado éste, no habrá lugar a reclamo. Seña 5 o|o y comisión 1 o|o que serán exigidas en efectivo en el acto del remate, el que se efectúa con sujeción a lo dispuesto en las leyes vigentes números 8172 y 9155. Por informes ocurrir al Banco Hipotecario Nacional. Aviso iniciado en LA EPOCA el 5 de enero de 1917. 2|580 v. En. 19.

SUCURSAL LA PLATA

POR EJECUCION JUDICIAL. — CAMPO en el partido de Chivilcoy, con superficie de 322 hectáreas, 30 áreas 55 centiáreas. Préstamo N.o H.o 396|1813, serie C. H. A. 6 o|o, de $ 60.000. El Banco Hipotecario Nacional rematará en el local de su sucursal en la ciudad de La Plata, establecida en la calle 51 número 529, el día **JUEVES ONCE DE ENERO DE MIL NOVECIENTOS DIEZ Y SIETE, A LAS DOS DE LA TARDE**, un campo con todo en él edificado y plantado ubicado en el partido de Chivilcoy, señalado con la letra B. en el plano especial firmado por el ingeniero don Juan F. Gastaldi, compuesto de una superficie de 322 hectáreas, 30 áreas, 55 centiáreas; lindando al norte, con don Rodolfo Solveyra; al sur, con Elisa Gorostiaga; al este, con J. B. Guillardi y al oeste, con Alcira Casares de Tonkinson.

BASE DE VENTA $ 67.000

El comprador continuará haciendo el servicio de la hipoteca originaria de $ 60.000 que reconoce la propiedad, reducida hoy a $ 54.420 con 326 milésimos y abonará en dinero el exceso sobre esta suma hasta el precio de compra. Los títulos pueden ser examinados en la oficina del Banco antes del remate. Verificado éste, no habrá lugar a reclamo. Seña 5 o|o y comisión 1 o|o que serán exigidas en efectivo en el acto del remate, el que se efectúa con sujeción a lo dispuesto en las leyes vigentes números 8172 y 9155. Por informes, ocurrir al Banco Hipotecario Nacional 25 de Mayo 245, (capital federal) o a su sucursal en La Plata. Aviso iniciado en LA EPOCA el 27 de diciembre de 1916. 2|502 v. Enero 11.

SUCURSAL LA PLATA

POR EJECUCION JUDICIAL. — CAMPO EN el partido de Sulpacha con superficie de 331 hectáreas, 44 áreas, 18 centiáreas. Préstamo N.o H.o 3015|21888, serie C. H. A. 6 o|o, de $ 30.500. El Banco Hipotecario Nacional rematará en el local de su sucursal de La Plata, establecida en la calle 51 número 529, el día **VIERNES DIEZ Y NUEVE DE ENERO DE MIL NOVECIENTOS DIEZ Y SIETE A LAS DOS DE LA TARDE**, un lote de campo ubicado en el partido de Sulpacha, designado con el número 2 en el plano que firmado por el ingeniero civil señor Adolfo E. Ruiz, se encuentra agregado al expediente respectivo, el cual es parte del denominado chacra cabaña Santa María y mide 2.655 metros, 68 centímetros en el costado N. O., por donde linda con el lote 1; 1.294 metros 74 centímetros en el N. E., lindando con parte del lote 3; 2.485 metros, 80 centímetros, en el S. E., lindando con herederos de Brenan y 1.311 metros, 70 centímetros, en el S. O., lindando camino en medio con parte del lote A., encerrando una superficie de 331 hectáreas, 44 áreas, 18 centiáreas.

BASE DE VENTA $ 40.000

El comprador continuará haciendo el servicio de la hipoteca originaria de $ 30.500 que reconoce la propiedad, reducida hoy a $ 28.950 con 736 milésimos y abonará en dinero el exceso sobre esta suma, hasta el precio de compra. Los títulos pueden ser examinados en la oficina del Banco antes del remate. Verificado éste, no habrá lugar a reclamo. Seña 5 o|o y comisión 1 o|o que serán exigidas en efectivo en el acto del remate, el que se efectúa con sujeción a lo dispuesto en las leyes vigentes números 8172 y 9155. Por informes, ocurrir Banco Hipotecario Nacional 25 de Mayo 245, (capital federal) o a su sucursal en San Luis. Aviso iniciado en LA EPOCA el 5 de enero de 1917. 2|592 v. En. 22.

SUCURSAL CORDOBA

POR EJECUCION JUDICIAL. — PROPIEdad urbana en Alta Córdoba. Préstamo N.o H.o 252|12.957, serie C. H. A. 6 o|o, de $ 2.500. El Banco Hipotecario Nacional rematará en el local de su sucursal en la ciudad de Córdoba, establecida en la calle San Jerónimo esq. Chacabuco, el día **MIERCOLES DIEZ Y SIETE DE ENERO DE MIL NOVECIENTOS DIEZ Y SIETE A LAS DOS DE LA TARDE**, un terreno con todo lo en él edificado, clavado y plantado, ubicado en Alta Córdoba, municipio de la ciudad de Córdoba, compuesto de 3 metros de frente a la calle Comercio, por 27.80 metros de fondo al naciente, que forma un callejón de entrada; al terminar la línea Sur del callejón, sigue una línea de 10 metros a este rumbo, de allí 21 metros al naciente, desde este punto, 30 metros al Norte, desde aquí, 21 metros hacia el Oeste y desde aquí, hasta encontrar la línea norte del callejón, 17 metros al Sur, todo lo que hace un total de 713 metros, 40 centímetros cuadrados, que lindan: al Oeste, calle Comercio en los 3 metros, con Angel Tamagno en los 10 metros y con la señora Sánchez de Rey en los 17 metros; al Este, con Antonio F. Lampaggi; al Norte, en el callejón, con la misma señora Sánchez de Rey y en los 21 metros, con W. Baldini y al Sur, en el callejón, con el señor Tamagno y en los 21 metros con E. Rey.

BASE DE VENTA $ 3.800

El comprador continuará haciendo el servicio de la hipoteca originaria de pesos 2.500 que reconoce la propiedad, reducida hoy a $ 2.339 con 903 milésimos y abonará en dinero el exceso sobre esta suma, hasta el precio de compra. Los títulos pueden ser examinados en la oficina del Banco antes del remate. Verificado éste, no habrá lugar a reclamo. Seña 5 o|o y comisión 1 o|o que serán exigidas en efectivo en el acto del remate, el que se efectúa con sujeción a lo dispuesto en las leyes vigentes números 8172 y 9155. Por informes ocurrir al Banco Hipotecario Nacional, 25 de Mayo 245, (capital federal) o a su sucursal en Córdoba. Aviso iniciado en LA EPOCA el 3 de enero de 1917. 2|559 v. En. 17.

SUCURSAL SAN JUAN

POR EJECUCION JUDICIAL. — CASA EN el departamento de Concepción. Préstamo N.o H.o 119|6059, serie E. de $ 3.500. El Banco Hipotecario Nacional rematará en el local de su sucursal en la ciudad de San Juan, establecida en la calle Bartolomé Mitre número 856, el día **SABADO TRECE DE ENERO DE MIL NOVECIENTOS DIEZ Y SIETE A LAS NUEVE DE LA MAÑANA**, un sitio con casa habitación compuesta de 7 piezas de material de adobe, ubicado en el departamento de Concepción, distante 125 metros, al este y 626 metros al norte de la plaza 25 de Mayo de la ciudad de San Juan, conteniendo una superficie de 850 metros cuadrados y linda: al norte, con propiedad del señor Justo P. Yáñez, mide 68 metros lo mismo tiene por el sur, en división con fundo de la sucesión de don Daniel Marcó; por el este, calle Tucumán, mide 14 metros y por el oeste con don Victoriano Gallo, canal de Santa Lucía de por medio, mide 11 metros, o como mejor lindare.

BASE DE VENTA $ 5.100

El comprador continuará haciendo el servicio de la hipoteca originaria de pesos 3.500 que reconoce la propiedad, reducida hoy a $ 567 con 549 milésimos y abonará en dinero el exceso sobre esta suma hasta el precio de compra. Los títulos pueden ser examinados en la oficina del Banco antes de remate. Verificado éste, no habrá lugar a reclamo. Seña 5 o|o y comisión 1 o|o, que serán exigidas en efectivo en el acto del remate, el que se efectúa con sujeción a lo dispuesto en las leyes vigentes números 8172 y 9155. Por informes ocurrir al Banco Hipotecario Nacional, 25 de Mayo 245, (capital federal) o a su sucursal en San Juan. Aviso iniciado en LA EPOCA, el 29 de diciembre de 1916. 2|531 v. En. 13.

SUCURSAL SAN LUIS

POR EJECUCION JUDICIAL—CASA QUINta en la ciudad de San Luis. Préstamo N.o H.o 9|1578, serie B., de $ 4.000. El Banco Hipotecario Nacional rematará en el local de su sucursal en la ciudad de San Luis, establecida en la calle San Martín número 494, el día **LUNES VEINTE Y DOS DE ENERO DE MIL NOVECIENTOS DIEZ Y SIETE A LAS DIEZ DE LA MAÑANA**, una casa quinta ubicada en la ciudad de San Luis, calle Belgrano, lugar denominado "El Bajo", en terreno que mide, 18 metros de frente por 129 metros de fondo teniendo además un martillo a su favor que mide 9 metros, 42 centímetros de Este a Oeste por 81 metros de Sur a Norte, unido al sitio principal por sus costados Sur y Oeste, lindando: al norte, con la calle Belgrano; al sur y este con don Félix Calderón y al oeste con el mismo y derechos de don Hilario Lucero.

BASE DE VENTA $ 4.100

El comprador continuará haciendo el servicio de la hipoteca originaria de pesos 4.000 que reconoce la propiedad, reducida hoy a pesos 69 con 662 milésimos y abonará en dinero el exceso sobre esta suma hasta el precio de compra. Los títulos pueden ser examinados en la oficina del Banco antes del remate. Verificado éste, no habrá lugar a reclamo. Seña 5 por ciento y comisión 1 o|o que serán exigidas en efectivo en el acto del remate, el que se efectúa con sujeción a lo dispuesto en las leyes vigentes números 8172 y 9155. Por informes, ocurrir Banco Hipotecario Nacional 25 de Mayo 245, (capital federal) o a su sucursal en San Luis. Aviso iniciado en LA EPOCA, el 5 de enero de 1917. 2|592 v. En. 22.

CASA VACCARO

ESTABLECIDA EN EL AÑO 1883

Para el cambio general de moneda y la compra y venta de acciones y títulos de renta nacionales, provinciales y extranjeros. Es la casa más recomendada de la República.

SEVERO VACCARO

Av. de Mayo 646 — Buenos Aires

"LA MERCANTIL"

Es la que adelanta más dinero sobre pólizas de empeño.
886 - LAVALLE - 886

MODISTA DE SOMBREROS Y costurera competente, se ofrece a domicilio, dirigirse por carta a B, de Irigoyen 1556, dpto. 17.

Banco El Hogar Argentino

Avenida de Mayo 886

Tiene casas y departamentos en alquiler, en esta capital y pueblos suburbanos.

PROFESIONALES

ABOGADOS

Dr. FRANCISCO BEIRO
TALCAHUANO 287 U. T. 976 Libertad

Estudio de los doctores
José María Sáenz Valiente
y Andrés Ferreyra (hijo)
Abogados
Lavalle 1378 U. T. 4240, Libertad

Dr. VICENTE C. GALLO
Estudio: Avenida de Mayo 1411
U. T. 665 (Libertad)

Dr. FERNANDO SAGUIER
Estudio: Florida 440
U. T. 6087 (Avenida)
Dr. HIPOLITO LEYS
Estudio: Lavalle 930. U. T. 3608 (L.)

Dr. DOMINGO E. SALABERRY
Defensa 188

Dr. PEDRO A. FOX
Estudio: B. Mitre 754

Dr. LEONARDO
PEREYRA IRAOLA
Estudio Florida 880 U. T. (Av.)
Esmeralda 1212 U. T. 1521 (Juncal)

Dr. JULIO A. ROJAS
Estudio Uruguay 516, Dpto. 3. — U. T. 1955, (Libertad).

MEDICOS

ANALISIS LABORATORIO Y FARMACIA *Abierto Día y Noche*
SUIPACHA 477 DOCTORES **NELSON**
U. T. 318 Libertad

Doctor PICCININI
Especialista en enfermedades secretas: gastro intestinales y piel. — Consultas de 11 a 12 a. m. y de 2 a 5 p. m. Consultas 5 pesos, aplicaciones del 914, 20 $. — Corrientes 1211.

Dr. A. C. REBUFFO
Enfermos de los ojos
Consultas de 10 a 11 y 2 a 6 p. m.
Bmé MITRE 1036

Dr. A. NOCETI
Enfermedades de los ojos y prescripción de anteojos. De 1 a 6 p. m.
MAIPU 535

Dr. MARTIN M. TORINO
Médico cirujano. Enfermedades crónicas e internas. Ha trasladado su escritorio a ARENALES 1640. Consultas de 1 a 3.

Dr. E. G. FIGUEROA
Afecciones intestinales, estómago abdominales, tratamiento especial de las hemorroides. — Santa Fe 1273. De 4 a 6 de la tarde.

Dr. JULIO E. NEUMEIER
Médico del Hospital de Niños. Enfermedades de niños; ha trasladado su consultorio a Tucumán 1647, de 1 a 3, excepto los jueves. U. T. 7385, Libertad.

Dr. ENRIQUE E. MANSON
Médico del Hospital Rivadavia. Señoras, Partos y Cirugía abdominal. — Consulta de 2 a 4. Montevideo 927. — Director del Sanatorio Althabe, Crispo y Mánson de la calle Estados Unidos 1038.

M. Villar Sáenz Peña y Vidal

JUDICIAL

675 hectáreas, 73 áreas, 5 centiáreas

EN MERLO, F. C. O.

La Benigna del Cano — Base rebajada $ 466.66 la hectárea

El miércoles 17 de enero, a las 4 p. m.

EN NUESTRA CASA PERÚ ESQ. VICTORIA

LEAN AVISO — **PIDAN PLANOS**

JUDICIAL. — 675 HECTAREAS, 73 áreas, 5 centiáreas en Merlo, ferrocarril Oeste. La Benigna, de Cano, dividida en 14 magníficas chacras con superficies que varían de 40 a 56 hectáreas y dentro del ejido del pueblo. A **35** minutos de la capital federal, con 40 trenes diarios. A 10 cuadras de la estación de Merlo, a igual distancia de la estación Libertad, ferrocarril Midland y con la estación Mariano Acosta, dentro del campo. La Benigna, de Cano, renombrada y conocidísima por su fama de campo inmejorable para agricultura, ganadería y con riquísima agua dulce y a poca profundidad, lo que quiere decir, especial para cabaña, granja o tambo.

Base rebajada, 466.66 $ la hectárea.

El **miércoles 17 de enero**, a las 4 de la tarde, en nuestro salón de ventas Victoria 599, esquina Perú, capital federal.

Las escrituras serán otorgadas por el escribano señor Francisco Sanguinetti. Orden del señor juez de primera instancia doctor Arturo Seeber y como perteneciente al expediente número 6220 (Curatela de don Roberto Cano). Seña, 8 o|o a cuenta de precio. Comisión, 2 o|o. Mayores datos al palacio de justicia, sexto piso, secretaría doctor Cabrera y plano y más informes a nuestra casa, Victoria 599, esquina Perú, U. T. 762, Avenida.

Ayarragaray Schindler Gowland

EN LA BARRANCOSA, F. C. S. — Partido de Saladillo

EL MIERCOLES 17 de enero, a la 1 p. m.

SOBRE LA MISMA ESTACION

6600 - vacunos - 6600

700 Novillos de 3 y 4 años muy buena clase y estado.
500 Novillos de 2 1|2 a 3 años, mochos, especiales en clase, una marca.
950 Novillos de 2 1|2 años, mochos, gran clase y estado,
450 Novillos de 2 1|2 años, una marca, mochos, gran clase,
200 Novillos de 2 años, Durham, una marca, muy buen estado,
500 Novillos de 1 1|2 años, mochos, buen estado, una marca, buena clase,
500 Vacas secas, Durham, buena clase.
250 Vacas buen estado y clase, con
250 terneros al pie.
1150 Vacas Durham, buena clase, con
1150 terneros al pie.

Estas haciendas se venderán en lotes de 200 cabezas, con opción.

Recomendamos muy especialmente este remate, por tratarse de haciendas de muy buena clase, en su mayoría de una sola marca procedentes en su totalidad de grandes establecimientos.

Comisión 2 o|o al comprador y 2 o|o al vendedor.

Horario de trenes: Salida de Constitución a las 7.40 a. m., pudiendo regresar en el mismo día del remate por tren especial.

Informes y pedidos de local, a nuestro escritorio Lavalle 757, Buenos Aires.

Raul A. Carranza

JUDICIAL. — TERRENO CALLE Zubiría entre Pichenta y Riglos, lote número 10 de la manzana C del plano especial agregado al folio 646 vuelta del escribano señor Andrés V. Ramella, compuesto de 10.39 metros de frente al norte por 74 metros de fondo en el costado oeste y 69.60 metros en el costado este on un contrafrente al sur de 11.25 metros. Sin base.

El *domingo 21 de enero a las 6 p. m.*, remataré este terreno por orden del señor juez civil doctor Uladislao Padilla y como perteneciente a la sucesión de don Juan Bautista Arrasqueta.

A cuenta de precio 8 o|o. Comisión. 2 o|o. Datos, tribunales secretaría del doctor J. C. Fox, 6.o piso o en mi escritorio, San Martín 195. — Raúl Carranza. 2|587v20E.

Bravo Barros y Cía.

JUDICIAL. — CASA AL OESTE. — Dúngeness 176, entre Hidalgo y Acoyte. Adoquinado y tranvía núm. 89 al frente. A una cuadra de la avenida Warnes y a cuatro al S. O. de Triunvirato. Juez doctor Matías Mackinlay Zapiola, secretario doctor Juan José Coronado. Testamentaría de don José Ceriani. Base $ 4.345.03. Puede dar fácilmente $ 600 al año.

El domingo 21 de enero, a las 2 p. m., en la misma propiedad. Terreno: 9m30 (10v74) por 29m45 (34v) y 9m15 (10v56) en el contrafrente. Superficie 271mc67. Edificio: Dos habitaciones de material, dos piezas y cocina de madera, patio y agua corriente. 8 o|o a cuenta de precio. Comisión 2 o|o. Informes, 351 San Martín, 361.—Bravo Barros y Cía.
2|558v.en.20

CASA AL SUR DE FLORES. — JUdicial. — Zubiría 2659, entre Varela y Culpina. Con tranvía eléctrico núm. 49 en la esquina y a una cuadra de la avenida Campana. Juez doctor Matías Mackinlay Zapiola, secretario doctor Carlos G. Marín. Juicio Banco El Hogar Argentino con Francisco Espeña y Manuela Sosa de Espeña. Base, 7.038.30 pesos. El comprador podrá constituir una hipoteca de 5.000 pesos a cinco años de plazo, al 9 o|o de interés por trimestres adelantados, debiendo en este caso escriturar por ante el escribano que designe el prestamista.

El *domingo 21 de enero*, a las 4.30 de la tarde en la misma propiedad. Terreno: 8m66 por 44m02 (10 v. por 50v83). Edificio: Tres habitaciones, cocina, galería y corredor. Cielorrasos de yeso, pisos de tea y mosaico. 8 o|o a cuenta de precio. Comisión 2 o|o. Informes, 351 San Martín 361. — Bravo Barros y Cía.
2|593v20E.

BANCOS

BANCO COMERCIAL ITALIANO. — FUNdado en el año 1896. — Bartolomé Mitre 460 al 468.

Sucursales: San Juan 1861, Rivadavia 2541, Corrientes 3002 y Bernardo de Irigoyen 1389-93.

Capital autorizado	$	10.000.000
Capital subscripto	„	5.000.000
Capital realizado	„	5.000.000
Reservas	„	800.000

Abre cuentas corrientes, depósitos a plazo fijo y Caja de Ahorros, descuentos, cobranzas, compra y venta de títulos, se dan cartas de crédito, giros telegráficos y a la vista y a plazo sobre cualquier punto de Europa.

Administra propiedades haciendo adelantos sobre alquileres, encargándose de remitir las rentas a cualquier punto.

Compra y vende billetes de Bancos italianos, franceses, uruguayos o cualquier valor.

Ordenes de pago sobre todas las oficinas postales de Italia, Francia y España.

Abona por año:

Por depósitos en cuenta corriente	1	o|o
A plazo fijo de 30 días	2	„
A plazo fijo de 60 días	3	„
A plazo fijo de 90 días	4	„
A plazo fijo de 180 días	4 1|2	„
A plazo fijo de 1 año	5	„
En Caja de Ahorros después de 60 días	4	„
En liras italianas con giros sobre Italia	3	„

Por depósitos que se empleearán en préstamos hipotecarios al plazo fijo de un año . . . . . 6 „

El Banco hace toda clase de operaciones bancarias.

Horario de las sucursales: de 10 a. m. a 3 p. m., de 5 a 6.30 p. m. — Domingo Repetto, gerente.

BANCO DE LA NACION ARGENTINA. — Fundado en 1891. — Casa central: Buenos Aires, calle Rivadavia 363 al 399. Reconquista 15 al 39.

Capital . . . . . $ 128.000.000.—m|n
Fondo de reserva . . . . „ 14.565.407.14 o|s

Sucursales y agencias en la Capital: Belgrano, Cabildo 1900, esquina Sucre; Roca del Riachuelo, Almirante Brown 1101, Flores, Rivadavia 7000, esquina Pedernera, con agencia en los Nuevos Mataderos, General Urquiza, Bauness esquina Cullen; N.o 1, Montes de Oca 1699, esquina California 1101; N.o 2, Entre Ríos 1201, esquina San Juan 1802; N.o 3, Corrientes 3399, esquina Gallo 401; N.o 4, Bernardo de Irigoyen 1000, esquina Carlos Calvo; N.o 5, Rivadavia 2828, N.o 6, Santa Fe 2138; N.o 7, Caseros 2929, Parque Patricios; N.o 8, Triunvirato 734, N.o 9, Santa Fe 4526; N.o 10, Boedo 855; N.o 11, Aduana de la Capital; N.o 12, Callao 76 al 84; Oficina de Cambio en el Hotel le Inmigrantes, Dársena Norte. Oficina de Depósitos Judiciales en el Palacio de Justicia.

159 sucursales y agencias en el interior de la República.

TASA DE INTERES

El Banco abona (moneda legal solamente)

	Anual
Por depósitos en c. corriente	Sin interés
Id. id. a plazo fijo de 90 días, con o sin libreta	2 o|o
Id. id. id. a 180 días, con o sin libreta	3 o|o
Id. id. en Caja de Ahorros, después de 60 días, hasta pesos 5.000	4 o|o
Id. id. id. después de 60 días, desde $ 5001 hasta $ 10.000.	3 o|o
El Banco cobra:	Anual
Por adelantos en c. corriente	3 o|o
Por descuentos de pagarés de comercio y letras de pago integro hasta 6 meses de plazo.	Convencional
Por descuentos de letras con amortización	7 o|o

El Banco de la Nación Argentina vende letras de cambio sobre Alemania, Austria Hungría, Inglaterra, Francia, España, Italia, Suecia, Noruega, Rusia, Portugal, Finlandia, Bélgica, Holanda, Suiza, Turquía, Servia, Rumania, Grecia, Bulgaria, Asia, Africa, Oceanía, Estados Unidos de Norte América, Canadá, Chile, Bolivia, Brasil y Uruguay.

Buenos Aires, septiembre 1.o de 1916. — Julián J. Solveyra, Gaspar Cornille, gerentes

BANCO DE ITALIA Y RIO DE LA PLATA — Casa central: Bmé. Mitre 434 al 448. — Sucursales: En la capital, N.o 1, calle Corrientes esquina Pueyrredón, N.o 2, Avenida Montes de Oca número 2099; N.o 3, Paseo de Julio número 1268, N.o 4, Calle Moreno número 2300; N.o 5, Calle Rivadavia número 8449. En el interior: Rosario de Santa Fe, La Plata, Bahía Blanca, Paraná, Concordia, Gualeguaychú, Gualeguay, Uruguay, Victoria, La Paz (E. R.), Resistencia (Chaco).

Agencias Puerto Ing. White (B. Blanca). Ensenada (La Plata).

Capital realizado . .	$ 10.000.000	oro sellado
Fondo de reserva ordinario	922.880	„ „

ABONA

Por depósito en c. corr.	1 o|o	1 o|o
A plazo fijo de 30 días .	2 o|o	2 o|o
Id. id. id. 60 días . .	3 o|o	3 o|o
Id. id. id. 90 días . .	4 o|o	4 o|o
Id. id. d. 180 días . .	4 1|2 o|o	4 1|2 o|o
A mayor plazo	Convencional.	

El Banco expide cartas de crédito, vende giros y transferencias por cables y órdenes postales sobre todas las ciudades y pueblos de Italia, así como sobre Londres, París Madrid, New-York, etc., etc. También sobre Brasil, Chile, Paraguay y República Oriental del Uruguay. Recibe remesas al cobro y emite giros sobre todas las sucursales del Banco de la Nación Argentina.

El Banco trata en general todas las operaciones bancarias.

AVISOS VARIOS

A RETRATATARSE A CARLOS Pellegrini número 282 (hay ascensor). Regalamos peinado y un retrato grande con marco, en docena de retratos. Postales finas a pesos 4 la docena.

PRESUPUESTO GRATIS
CIUDAD O CAMPAÑA
EMPRESARIO PINTOR
Juan J. Guerra
San Salvador, 3869
BUENOS AIRES

Ferrocarriles del Estado

RED DE TROCHA ANGOSTA

Servicio de pasajeros, encomiendas y cargas combinado con los ferrocarriles Central Córdoba y Central Argentino para las Sierras de Córdoba, provincias de Santa Fe, Córdoba, San Juan, La Rioja, Catamarca, Santiago del Estero, Tucumán, Salta, Jujuy y La Quiaca (frontera boliviana).

Servicio internacional con Bolivia vía La Quiaca.

La estación Embarcación del Central Norte (sobre el río Bermejo) terminal de la línea Oriente a Bolivia es la más a propósito de la Sierra (Bolivia).

Véase los horarios de trenes en las estaciones; por más datos a los jefes de estación, al gerente en Cruz del Eje para el Argentino del Norte, al gerente en Tucumán para el Central Norte o a la administración general (oficina de informes), Perú 672, Buenos Aires.

LUIS RAPELLI,
Administrador general.

INFORMACIONES DE ULTIMA HORA

Servicio telegráfico del Exterior

(De la Agencia Havas y de nuestros corresponsales)

Hundimiento de un crucero alemán

NUEVA YORK, enero 9. — Se anuncia que vuelven a circular hoy en los círculos marítimos, de costumbre muy bien informados, persistentes rumores de que un crucero inglés hundió en el Atlántico a un buque corsario alemán.

La contestación de la "entente"

PARIS, enero 9. — El periodista M. Marcel Hutin declaró que la contestación de la "entente" a la nota de M. Wilson será ultrasensacional y que la contestación a M. Wilson es inminente.

Desmentido del almirantazgo

LONDRES, enero 9. — El almirantazgo desmiente la historia del diario suizo "Bahle-Ranzeiger" de que el crucero inglés Shannon fué hundido en el mes de noviembre debido al choque con una mina en las costas del sur de Inglaterra.

El precio de las harinas

Protesta del gremio

MADRID, enero 10. — Comunican de Salamanca que los harineros han formulado una enérgica protesta por la tasa de precios.

Consideran excesiva esa medida.

El exceso de carbón

Manifestación de los mineros

MADRID, enero 10. — Comunican de Puerto Llano que se efectuó una imponente manifestación de mineros precedida por los ingenieros directores, con objeto de pedir que el gobierno gestione el aumento del material para descongestionar las enormes existencias de carbón en las bocas de los pozos.

PARTE OFICIAL FRANCES

PARIS, enero 10. — Se dió esta tarde a la publicidad el siguiente comunicado oficial:

La noche transcurrió con calma en el conjunto del frente.

FRANCIA

Comentarios sobre la conferencia de Roma

PARIS, enero 10 — Los diarios expresan su completa satisfacción por la conferencia de Roma.

La impresión general es muy reconfortante.

Estiman que los resultados tendrán para el curso de la guerra una importancia capital en todos los dominios y les parecen de una naturaleza tal capaz de satisfacer plenamente a la opinión pública de los países aliados.

Están persuadidos de que a las decisiones tomadas seguirán inmediatamente actos.

Ayer los senadores y diputados al comentar en los corrillos del parlamento los telegramas de Roma, estaban de acuerdo en declarar que los resultados no podrán sino ser excelentes. Encontraban la prueba de ello en las declaraciones optimistas del señor Briand en Roma y en el vigoroso discurso del señor Boselli.

Le Petit Parisien declara concerniente a Grecia que Italia se adhirió al punto de vista de los aliados que desarrollarán la misma política de acuerdo igualmente desde el punto de vista de las operaciones en Macedonia.

Agrega: "la organización y repartición de las fuerzas aliadas en hombres y material en el frente único han quedado igualmente concertadas".

SUIZA

La neutralidad

PARIS, enero 10. — El general Wille, comandante en jefe del ejército suizo, declaró a un corresponsal de "Le Matin" que los temores de la violación de la neutralidad de Suiza quedan injustificados.

Agregó que si se presentase el caso, el ejército suizo estaría dispuesto a todos los sacrificios por el honor de la patria y que cumpliría con su deber sin desfallecimientos, en estrecha unión con los adversarios de sus enemigos.

GRECIA

EL ULTIMATUM

LONDRES, enero 10 — Los diarios publican informaciones de Atenas, anunciando que el consejo de ministros favorece la aceptación del "ultimatum" presentado por la "entente".

NUEVA YORK, enero 10—La agencia Associated Press recibió un telegrama de su corresponsal en Atenas anunciando que en los círculos allegados al gobierno se dice que las garantías ofrecidas por los países de la "entente" contra la extensión de la influencia de Venizelos, son satisfactorias.

La contestación de Grecia al "ultimatum" de los aliados será entregada hoy a sus representantes en esta capital.

ESPAÑA

Noticias marítimas

EL FERROL, enero 10 — Llegaron a este puerto el capitán y los tripulantes del vapor noruego "Thina" que fué hallado abandonado, por unos pescadores, con varias bombas sin explotar que un submarino alemán había colocado a su bordo.

Esta llegada viene a complicar la cuestión de la parte del cargamento que corresponde a los salvadores del buque.

La huelga ferroviaria

MADRID, enero 9. — Comunican de Salamanca que los ferroviarios de dicha ciudad a Portugal persisten en la anunciada huelga.

BRASIL

Los impuestos — Comentario periodístico—Intervención a Matto Grosso — La presidencia de Río Grande do Sud.

RIO DE JANEIRO, enero 10 — El diario metroplitano "Jornal do Commercio" en su edición de esta mañana comenta la situación creada por el aumento de los impuestos nacionales y municipales.

En su largo artículo se refiere al malestar que los mismos han llevado a la población y al comercio, sosteniendo que no es culpa del gobierno nacional el que deberá cumplir la ley de presupuesto por dura que sea.

Sin embargo, aconseja anular el presupuesto municipal cuya aprobación discute diciendo que él presenta vicios de nulidad, pues el concejo deliberante que procedió a la sanción de sus disposiciones se hallaba constituído por miembros cuyo mandato había caducado, pero quienes se hallaban en ejercicio en virtud de un simple decreto de prórroga extendido por el prefecto municipal.

Solicita "Jornal do Commercio" calma, pues la agitación es más perjudicial que los efectos mismos de aquellos presupuestos. Asegura la buena voluntad del presidente de la república para satisfacer los pedidos populares, mas no depende de él la solución de ese estado de cosas.

El gobierno nacional, teniendo en cuenta que el gobierno del estado de Matto Grosso se encuentra acéfalo, en virtud de la renuncia presentada por el gobernador y vice, quienes arribaron a un acuerdo político para solucionar el malestar político, ha decidido proceder a decretar la intervención, que presidirá nuevas elecciones.

—Ha reasumido la presidencia del estado de Río Grande del Sud el doctor Borges Medeiros, que estuvo un largo tiempo sin ejercer la presidencia estadual, por el estado de su salud.

Con motivo de esa reasunción el doctor Medeiros ha sido muy felicitado.

Durante su ausencia ejerció la presidencia, el general Pinheiro Machado, presidente de la legislatura.

CHILE

SANTIAGO DE CHILE, enero 10. — El presidente de la defensa jugoeslava, ha recibido una contestación del príncipe Alejandro de Servia, quien expresa su admiración por los sentimientos de fidelidad y patriotismo de los jugoeslavos de Sud América. Agrega, que se manifiesta convencido de los esfuerzos y sacrificios de los jugoeslavos que serán coronados con la libertad y unificación.

—El transporte nacional "Casma", chocó contra unas rocas a la entrada norte del canal Pictón, el cual se halla varado en las playas. Los departamentos están anegados. El buque no está perdido.

—En la reunión del senado, el senador señor Tocornal, llamó la atención de gobierno sobre las declaraciones internacionales e indiscretas que un corresponsal norteamericano atribuye al ex ministro ante el Quirinal señor Aldunate. Ese diario las cree absolutamente inexactas. El canciller declaró que el gobierno está extrañado de dichas declaraciones, considerándolas del todo inexactas. Se han pedido informaciones al señor Aldunate sobre el respecto.

—El ministro chileno en Quito, ha comunicado a la cancillería que el Ecuador ha suprimido los derechos de tonelaje a los vapores chilenos. Esta medida provocará el incremento del intercambio comercial entre los dos países.

—Entre los festejos para el Centenario de la Batalla de Chacabuco, figura un simulacro de la batalla de 1817, que lo efectuarán las tropas de la segunda división.

—En la cancillería está, aún pendiente la determinación acerca de la representación del Uruguay con motivo del traslado del señor Martínez Ferrari a Suiza.

—En los círculos marítimos y comerciales ha sido recibida con complacencia la aprobación por el senado, el proyecto dt contribución de tonelaje, el cual augura días mejores para la marina mercante nacional.

—La cancillería ha recibido una comunicación del ex ministro ante el Quirinal señor Aldunate en la que desmiente terminantemente su supuesto reportaje.

—Un grupo de familias argentinas salió con destino al sur de la república en viaje de placer.

—La comisión de Relaciones Exteriores de la cámara de diputados celebró varias reuniones con asistencia del canciller. En dichas reuniones la comisión citada se ocupó del estudio del proyecto de ley que da representación parlamentaria a las provincias de Tacna y Arica; proyecto que ha encontrado serias resistencias y que se le estima inoportuno.

URUGUAY

Lance de honor. — Noticia infundada. — Manifiesto. — Diversas

MONTEVIDEO, enero 10. — Asegúrase que se tramita un lance entre el mayor Abreu y el coronel Dubra, motivado por palabras que dijo el primero, que Dubra consideró ofensivas.

—Carece de fundamento que el directorio nacionalista gestione que Luis Alberto de Herrera renuncie la senaduría por Paysandú, para substituirlo por un riverista.

—Los elementos avanzados batllistas dieron un manifiesto con motivo de los comicios del domingo.

—Despachos de Paysandú comunican que las versiones alarmistas que circulan no tienen consistencia.

—Partió a Minas, Luis Alberto Schinca; a Salto, Antonio Bueno; a Paysandú y Artigas, José Atuña. Van en jira de propaganda.

—Denúnciase el acaparamiento de balotas por empleados del Jockey Club. Varios miembros solicitan una investigación.

—El movimiento de fuerza de que informé ayer, obedece a poder votar. El 1.o de infantería está inscripto en Salto y el 3.o en Montevideo

—Esta noche se efectuará en el Parque Hotel el banquete con que el presidente del Jockey Club Argentino obsequia a la comisión directiva de ésta.

PROVINCIAS

BUENOS AIRES

El irrespetuoso telegrama. — El pueblo apoyará a la autoridad nacional.

PEHUAJO, enero 10. — Existía interés por conocer la contestación del gobernador Ugarte a S. E. el ministro del interior, con motivo de los diversos crímenes políticos que se producen a diario en esta provincia, donde no hay respeto de clase alguna ni garantía para la vida de sus habitantes.

Ello es la mejor prueba de que el gobierno de la provincia y su sistema son los causantes de estos males terribles que aquejan a la provincia. Es necesario libertarla de una vez por todas, pues no habrá un solo ciudadano independiente que para tal obra patriótica no se ofrezca a contribuir en toda forma, haciendo respetar la autoridad del primer magistrado de la nación, elegido por el pueblo en históricos comicios.

Procedimientos policiales

SALTO, enero 10. — Es necesaria la presencia de un inspector de policía, a los efectos de una investigación en la comisaría local. Un cabo y agente de la misma, sostuvieron un incidente con varias personas resultando algunas con pequeñas contusiones; la policía ni los civiles han sido castigados.

Ignoro a qué parte asisten las razones pero cualquiera de las partes que fuere deben ser castigadas.

SANTA FE

Diversas

ROSARIO, enero 10. — Constituye el comentario del día en la bolsa las noticias que se reciben de la campaña relativas al estado de la cosecha de maíz.

Durante el transcurso de la semana pasada el espíritu cerealista mantenía se relativamente tranquilo, estribado en la esperanza de que lloviera, pero en vista de que el tiempo no ofrece perspectiva de cambios atmosféricos, añadiéndose las continuas malas nuevas llegan a todos los deparamentos de la provincia donde existe sequía extraordinaria, preocupación e intranquilidad, que ha echado ya, raíces en el ambiente bursátil; para reconfirmar dichas malas noticias recurrí al agrónomo regional de Rosario, ingeniero Devoto, quien declaróse categóricamente que la cosecha de maíz se hallaba en pésimo estado, agregándome que la culpa principal de que la cosecha sea mala es de los agricultores.

—Según el señor Devoto, en los departamentos se ha sembrado 150.000 a 330.000 plantas por hectárea, cantidad fabuloso que ha redundado en perjuicio de los agricultores, cuando éstos no debían haber sembrado más que de 59 a 60.000 plantas por hectárea.

CORRIENTES

Sentido fallecimiento—Suicidio

PASO DE LOS LIBRES, enero 10. — A la avanzada edad de 99 años acaba de fallecer la distinguida matrona Segunda Hidalgo de López, madre de nuestro correligionario Celedonio López. La pena causada por tan sensible fallecimiento se ha evidenciado con la magnitud de las exequias fúnebres, en que ha hecho acto de presencia lo más granado de la ciudad.

—Profunda impresión ha causado el suicidio del cuidadano Eduardo Verós, empleado de la casa comercial Nin y Cía., quien quitóse la vida ingiriendo una dosis de arsénico y declarando en una carta que dirige al señor Pedro Nin, leída ante la policía, médico y muchos testigos, tomar esa resolución acosado por los desmanes de la policía que lo tenía agobiado con prisiones y multas.

Es un acto que clama justicia, poniendo una vez más de manifiesto los procedimientos de que se vale la policía en su perescusión a los nobles ciudadanos.

CONGRESO

SESION EN DIPUTADOS

A las 4.25 entra a sesionar la cámara de diputados con 61 presentes en el recinto.

Aprobada el acta anterior y dado cuenta de los asuntos entrados, el Dr. Moreno (R.) propone que la cámara se constituya en sesión permanente.

Este asunto es discutido por varios legisladores.

Continúa la sesión.

Los colonos de San Luis — Pedido de semillas—

Dirigido al presidente de la cámara de diputados ha llegado esta tarde el siguiente despacho telegráfico fechado en Mercedes, provincia de San Luis:

"Los abajo firmados, agricultores radicados en la zona cerealista de la provincia de San Luis, habiendo perdido totalmente la cosecha e informados por la prensa de haberse presentado a la consideración de esa cámara un proyecto de ley concediendo semilla a los colonos que perdieron la cosecha en las provincias de Santa Fe, Córdoba, Entre Ríos y Santiago del Estero, se dirigen respetuosamente a V. E. y por su intermedio a la honorable cámara solicitando se les incluya entre los favorecidos con el referido proyecto de ley, pues los desastres experimentados con la cosecha de los dos últimos años (1915-16 y 1916-17) colocáronlos en una precaria situación económica, al extremo de verse impedidos de poder adquirir en plaza la semilla necesaria con que preparar las sementeras del año próximo".

Firman este telegrama numerosos vecinos.

El derecho de importación al carbón

El centro de cabotaje argentino envía una nota a la cámara de diputados solicitando se exima al carbón del derecho de importación de 5 por ciento que se ha proyectado como impuesto para el año próximo.

El establecimiento de un impuesto de importación al carbón — agrega — en momentos en que este producto ha alcanzado los más altos precios conocidos hasta ahora, producirá gravísimas perturbaciones en las empresas nacionales de transportes. La navegación sufrirá directamente y en forma extraordinaria la imposición de este nuevo gravamen desde que tendrá que soportarlo con enorme desventaja para la competencia con los fletes ferroviarios.

Sobre este último punto se hace una serie de consideraciones que abonan en favor de tal pedido.

Más modificaciones al despacho—

A la serie de modificaciones propuestas por varios señores diputados al despacho de la comisión que publicamos ayer, se agregan estos otros que la cámara deberá tomar en cuenta en su oportunidad.

Del diputado Iriondo, aumento de cinco cátedras, 4 de ciencias y letras y una de idioma para la escuela normal de Santa Fe (aumento 200 pesos) y elevación a la categoría de escuela normal mixta de la escuela de subpreceptores de San Justo (inciso 11, ítem 217).

Del señor del Valle, creación de la escuela normal mixta de maestros de Campana con el siguiente presupuesto:

Curso normal. Para funcionamiento del primer año: $ 8000 al año; curso de aplicación (6 grados). Item. 1. Regente, $ 300; 2. Auxiliar escribiente, $ 65; 3. Ocho maestras de grados a $ 216 cada una, $ 1728 y 4. Dos cátedras de estética, $ 320. Item... Para gastos generales, $ 60. Mayordomo, $ 80; y ordenanza y peón, $ 100. Total al año, $ 39.836.

Del señor De Barci, creación de la escuela normal de maestros rurales en Cruz del Eje, Córdoba, $ 3090 mensuales (Inciso 11, ítem 27 1|2).

Apuntando irregularidades—

Al diputado Bravo ha llegado la denuncia que hace una comisión de ex soldados y empleados del cuerpo de guardia de cárceles, sobre irregularidades que dicen se cometen en la administración a servicio de dicho cuerpo. Según los denunciantes no todo el personal de tropa está destinado al servicio de guardia, es defectuosa y pesada la distribución de guardias y operan en forma abusiva los usureros en préstamos a los empleados. Con tal motivo elevarán al ministro de justicia doctor Salinas una nota poniendo de relieve estas irregularidades y pidiendo se inicien las averiguaciones que correspondan.

La lista "oficial"—

La cámara de diputados a indicación del señor Costa resolvió aplicar con toda estrictez las prescripciones reglamentarias respecto a la asistencia, a fin de asegurar y mantener el quórum. Una de esas prescripciones se refiere a la publicación oficial de la lista de los diputados presentes, cosa que se ha cumplido al pie de la letra.

Pero ocurre que el señor Costa, que tanto se indignaba en la tarde contra los remolones y faltadores se queda tranquilamente en su casa por la noche. A pesar de ello aparece su nombre publicado como presente en esa lista "oficial" que es tan exacta que a estar a ella había quórum para sesionar, cosa que ha dejado pasar inadvertidamente el presidente doctor Demaría.

CASA DE GOBIERNO

En la presidencia

Como de costumbre, a las 2 de la tarde concurrió a su despacho de la casa rosada el primer mandatario de la nación, doctor Hipólito Irigoyen. Recibió luego al titular de la cartera de hacienda doctor Salaberry, manteniendo ambos una larga conversación por asuntos relacionados con este departamento.

Con el intendente municipal doctor Llambías, celebró una conferencia que se prolongó durante dos horas. El asunto tratado en esta deliberación es el que se refiere al nombramiento de los comisionados municipales, cuyos nombres, si bien ya se saben, no han sido dados a conocer aún mediante el decreto esperado y que hasta la hora de cerrar esta edición no había firmado el primer magistrado.

El decreto de indultos y conmutaciones de penas no ha aparecido todavía por cuanto el doctor Irigoyen ocupó un buen rato de esta tarde en modificar en parte la nómina de los favorecidos.

Ministerio del Interior

El ministerio del interior dedicó parte de la tarde de hoy a recibir al público, que coicurrió numeroso a las entesalas. Despachó algunos asuntos de trámite administrativo, pasando después a la presidencia, donde conferenció con el doctor Irigoyen.

Ministerio de R. Exteriores

A la recepción diplomática efectuada hoy, en el ministerio de relaciones exteriores y culto, asistieron el embajador de España, los ministros plenipotenciarios de Bélgica, Italia, Uruguay, Paraguay y Alemania; el encargado de negocios de Austria-Hungría, y el secretario de la legación de la Santa Sede.

—Mañana, a bordo del vapor "Hollandia", llegará acompañado de su señora esposa el agregado comercial a la legación de Brasil, doctor Octaviaio Augusto Machado de Oliveira, que se halaiba ausente en uso de licencia.

Ministerio de Hacienda

El doctor Salaberry concurrió a su ministerio por la mañana y por la tarde, como de costumbre. Despacho los expedientes administrativos que estaban a su firma y recibió varias visitas.

Estuvo también en la presidencia para consultar con el doctor Irigoyen sobre varios asuntos que deberán resolverse en estos días.

Ministerio de J. e I. Pública

El ministro de justicia e instrucción pública, doctor José S. Salinas, concurrió esta mañana a su despacho; se ocupó en estudiar numerosos asuntos de la subsecretaría de justicia.

Por la tarde a la hora de costumbre, volvió el ministro a su despacho oficial, y se ocupó en atender al público, hasta las tres.

Recibió el diputado nacional doctor Benjamín Bonifacio.

Ministerio de O. Públicas

Por disposición de la fecha se ha ordenado se encuentre en las mesas de entradas de las diversas dependencias de este ministerio, un libro de quejas, en el que podrá el público hacer constar las observaciones que creyere justas, sobre demoras en el despacho de expedientes, negligencia por parte de empleados y toda aquella cuestión que afectare en forma perjudicial sus intereses.

El ministro de obras públicas, doctor Torello, se ocupó hoy en despachar numerosos asuntos dependientes de su cartera. Recibió también varias personas que fueron a visitarlo por asuntos de incumbencia de ese ministerio.

Ministerio de Guerra

El titular de la cartera de guerra no concurrió esta mañana a su despacho

Lo hará esta tarde, a última hora.

Ministerio de Marina

Como de costumbre, el ingeniero Alvarez de Toledo asistió esta mañana a su despacho oficial, dedicándose al estudio de diversos asuntos de su cartera.

Conversó después con el contraalmirante Montes y los capitanes de navío Galíndez y González Fernández.

Poco antes de las 3, el ministro se trasladó a la cámara de diputados.

Ministerio de Agricultura

Numeroso público concurrió esta tarde al despacho del ministro de agricultura, doctor Honorio Pueyrredón, a entrevistarse por asuntos relacionados con ese departamento.

El subsecretario, doctor Goyena, puso más tarde a la firma del titular una buena cantidad de expedientes, entre los cuales hay varios que serán llevados a la firma del primer magistrado.

PALACIO DE JUSTICIA

TURNOS DE FERIA

Durante el presente mes de feria estarán de turno los siguientes magistrados:

Fuero civil: Juez doctor Adolfo Casabal con los secretarios doctor Guiraldez, doctor Peña y doctor Cúneo.

Fuero comercial: Juez doctor Martín y Herrera con los secretarios doctor Grandoli y doctor Del Campillo.

Fuero federal: Juez doctor Saúl Escobar con los secretarios doctor Estéves.

Fuero criminal: Juez doctor Serú, con el secretario doctor Bunge.

Registro Público de Comercio a cargo del doctor Orellona.

Registro de Propiedad, 7.o piso.

Cámara de feria: 2.a Civil. Funciona en el local de la Cámara Comercial.

JURAMENTOS

Han prestado el juramento de práctica ante el camarista de feria doctor Jiménez Zapiola, los siguientes magistrados: Escribanos Manuel Mosquera y Raúl Solveyra Varela y arquitecto Raúl Trefogui.

REGISTRO PUBLICO DE COMERCIO

Sociedades comerciales nuevas

Se han inscripto los siguientes contratos de sociedades comerciales:

"Santiago Asad y Hnos.". Socios: Alberto y Santiago Asad. Ramo: Compra y venta de artículos de sedas al por mayor y menor, Paraguay 581. Capital: pesos 100.000. Duración: 5 años.

—"Galimberti, Lagos y Cía." Socios Antonio Galimberti, Eduardo Lagos y Luis Grieco. Ramo: Remates y comisiones en general, Piedras 79. Capital: 20.000 $. Duración: hasta Marzo 1918. Orden: Juez doctor Avellaneda.

Información municipal

EL PRESUPUESTO MUNICIPAL

Durante el curso de la presente semana quedará definitivamente terminado el presupuesto municipal y cálculo de recursos para 1917, que durante estos días últimos la solicitado, casi exclusivamente, la actividad del doctor Llambías.

En los primeros días de la semana próxima será remitido para su examen a la comisión municipal que para esa fecha ya estará constituída y en funciones.

Pavimentación de calles—

Las cuadrillas del departamento de obras públicas, por orden de la dirección del mismo, han comenzado la pavimentación de las calles siguientes: Juramento de Martínez a Washington, Pacheco de Mendoza a Escalada, Guanacache a Crámer a Conesa, Olazábal de Zapiola a Conde, Washington de Quesada a Iberá. Seguí de Cucha a Maturín, Cucha de Deseado a M. Dinero, Constituyentes de Pampa a I. Cubes, Chorroarin de Alvarez Thomas a Triunvirato, Griveo de Constituyentes a Bolivia, Tronador de Guayra a Tezanos interior del cuartel 1.o de infantería.

A nuestros suscriptores

A objeto de dar más amplia información a sus lectores, LA EPOCA ha resuelto remitirles, a partir del 1.o de enero próximo, una edición los domingos, a cuyo fin regirá desde esa fecha en adelante, la siguiente tarifa de suscripción:

Capital			Interior	
1 mes	$	2.—	1 mes	$ 2.50
3 "	"	6.—	3 "	" 7.50
6 "	"	12.—	6 "	" 15.—
1 año	"	22.—	1 año	" 28.—

GUERRA Y MARINA

ESCUELA DE APLICACION

Hoy será firmado un decreto aprobando los exámenes rendidos por los oficiales alumnos de la escuela de aplicación de la armada.

Estos oficiales son los tenientes de fragata Juan E. Facio, Juan M. Pastor, Arturo Zimmermann, Felix Mac Carthy, Juan C. Geuta, Ismael Zurrueta, Gustavo Moris, Antonio Frigerio, Ramón Pereda, José Silva y alférez de navío Alberto Coulomb.

ESCUELA SUPERIOR DE GUERRA

El doctor González ha dictado una resolución llamando para seguir el 1er. curso de la escuela superior de guerra, en el año 1917, a los oficiales siguientes:

Capitanes Pedro J. Rocco, Pedro P. Ramírez, Angel Costa, Abel Miranda, Luis E. Schulze, Martín Gras, Enrique Avelino Alvarez, Carlos H. Rodríguez, Juan M. Gómez, Augusto Quintana, Genaro Maldonado, Amado F. Sabella, Juan A. Márquez, José A. Cerqueira, Samuel A. Casares, Gerónimo J. Goenaga, José L. Manso, Leopoldo Quintana, Eduardo Catán, Félix Las Artes y José Alvea.

INCORPORACION DE CONSCRIPTOS

Esta mañana a las 8 dió comienzo la presentación de los ciudadanos de la clase de 1896, que se incorporan al ejército para hacer el servicio de un año.

Como hemos anunciado, la incorporación es simultánea en las cinco regiones militares; ayer indicamos ya los puntos destinados para la revisión médica de los conscriptos.

Unión Cívica Radical

SUBCOMITE LEANDRO N. ALEM

Circunscripción 5a.

Desde la fecha la secretaría de este subcomité funcionará en la calle Rivadavia 6436.

CENTRO JOSE S. AREVALO

Circunscripción 14a.

En la fecha se reunirá la comisión directiva del centro de reunión doctor José Santos Arévalo, a las 9 p. m., en su local Viamonte 541, para tomar en consideración diversos asuntos concernientes a su administración.

MUNDO COMERCIAL

TRIGO

CHICAGO, enero 10. — Se realizaron hoy operaciones con mercado tranquilo.

Para el trigo colorado americano embarque en el mes de mayo, hoy se obtuvo el precio de 186 3|4.

El último precio anotado fué de 186 7|8 en centavos oro americano por bushel.

Para remesas a entregar en el mes de julio se anotó hoy al precio de 150 3|4; anotándose en las operaciones últimas a 151.

WINNIPEG, enero 10. — El trigo colorado americano, entrega en el mes de mayo se negoció en la primera rueda realizada hoy en este mercado a 190 1|4.

El precio adquirido para remesas a entregar en la misma fecha, en las operaciones últimas fué de 190 7|8.

Estos precios son en centavos oro americano por bushel.

MAIZ

CHICAGO, enero 10. — Para el maíz mixto americano a entregar en mayo, hoy se registró el precio de 98 1|4.

En las operaciones realizadas ayer se cotizó a 98 5|8 centavos oro americano por bushel.

LIVERPOOL, enero 10. — Para el maíz del Río de la Plata, en los meses de enero y febrero no se obtuvo hoy precio alguno, anotándose ayer a 77|6 chelines por quarter.

LINO

CALCUTA, enero 10. — El lino cuyas entregas deben efectuarse en los meses de enero y febrero se negoció hoy a 104 chelines, anotándose en las operaciones últimas a 104 chelines por quarter de 410 libras.

DULUTH, enero 10. — El lino entrega en mayo se negoció hoy en este mercado a 290 3|4.

El precio obtenido para las remesas a entregar en la misma fecha en las operaciones últimas fué de 291 1|4.

Para remesas a entregar en el mes de julio no se anotó hoy precio alguno; anotándose en las operaciones últimas a 293 1|4.

HULL, enero 10. — No se realizaron hoy en este mercado, operaciones en lino.

AVISOS FUNEBRES

TRINIDAD MALBRAN. — q. e. p. d. — Falleció el 10 de enero de 1917. Confortada con los auxilios de la santa religión. Juana Vedoya de Malbrán, hermana política; sobrinos y demás deudos, invitan a sus relaciones a acompañar los restos mortales de la extinta al cementerio del Norte, mañana jueves 11 del corriente, a las 9 a. m. En la iglesia de Nuestra Señora del Pilar se dirá una misa de cuerpo presente a las 10.30 a. m. El duelo por tarjeta. Casa mortuoria: Nazarre 3025 (Villa del Parque).—Nota: Carruajes en la cochería Tacuarí (sucesores de Iribarne y Cía.), Tacuarí núm. 344.

2|600v.en.10